盛京時報

晚刊

一月廿五日發行

發行人 染谷保藏 編輯人 菊池貞二 印刷人 東光明 發行所 盛京時報社 奉天市富士町九號

日本調停泰安紛爭 兩政府均正式承諾

情報局發表提議經過

【東京廿五日電】以泰國之恢復失地運動爲契機、泰國安南間之紛爭、遂見武力衝突、兩國戰鬥最近益加擴大、以東亞安定爲其使命之日本政府、爲謀事態圓滿解決、自客臘以來、努力調停、此次兩國政府已正式承諾關於戰鬥行爲即時停止調停紛爭之日方提議、情報局廿四日午后十時發表如左、

泰國及安南政府、承諾帝國政府關於此次對安南國境紛爭之停戰及紛爭提議、自泰國發生恢復失地運動之機運以來、泰國安南間之關係、趨緊張之一途、帝國政府、顧念大東亞之安定靜謐與東亞民族之共存共榮、本希如斯問題、不許干戈、於和平中解決、而取必要之措置、不幸共後安南泰國間、竟至武力爭鬥、而對法國側於十二月初旬情駐京安果大使、非公式提議關於有意調停解決紛爭之旨、然其後事態、不僅未能進向鎮靜解決、最近兩國之戰鬥、反□□擴大、認爲前途頗堪憂慮、帝國政府乃正式提議、關於中間調停即時停止戰鬥行爲之旨、此次對該提議、法泰兩國政府、已各回答承諾之旨、

双方均具有誠意 和平解決即將實現

【盤谷二十四日電】哥羅法公使、自十六日以來與皮本首相會見數次、關於國境紛爭事件、進行和平交涉、最近泰方意向、亦傾向和平、兩國紛爭調整之可能性、已顯著增大、蓋泰軍目下依一九〇四年條約喪失之老撾國境地帶之巴庫塞地方及湄公河右岸地區之盧安布拉邦地方強占優勢、然因兵力及地形關係、深入安南、實屬困難、且長使兵力在國境膠着、則情形不利、即使恢復失地之目的、遂成至某種程度、亦不如與安南和平爲有利、此種傾向、頗爲有力、泰國側前以無線電及其他、探詢安南之和平條件、在與哥羅公使會見之皮本首相希望明確此點、泰安南兩國保守秘而望早日實現和平、故停止國境軍事行動、紛爭之全面的解決、可期待急亟實、

會談代表 泰方正詮衡中

【盤谷廿五日電】泰政府關於出席東京會談之代表、爲選拔身心全材者派遣之、而行協商、目下詮衡代表中、

紛爭調停會談 即將在東京舉行

【東京二十五日電】泰安南間國境紛爭事件、自去年十一月末勃發以來、入本年益形激烈、爲東亞安定上之不祥事件、其成行頗使向東亞新秩序建設邁進中之日本帝國政府憂慮、且前此不喜日本勢力之滲透於東亞、而思大事驅逐日本勢力之英美、竟欲出首調停、在泰國及安南南部具此勢力之法得哥爾派、屢屢盛事傳播英美之調停說、一方在泰安南之此等勢力、亦有直接交涉之運動、但兩國紛爭、爾後竟次第猛烈、惟有終於發展至完全鬭爭狀態之最惡事態、故於東亞安定勢力上居指導的地位之日本帝國政府、對此不能默視、舊臘以來、松岡外相遂對在京法大使安里及西塞那在京泰公使、謂願居中調停斡旋紛爭之解決、法泰兩國政府部內對此亦有種種意見、至二十四日、兩國政府方回答承諾日本帝國調停申請之旨、兩國政府之承諾日本帝國調停請、乃已確認在東亞共榮圈內日本帝國之指導的地位故其成果、視今後調停會議之進行如何、此於東亞新秩序建設上有絕大意義、關於該調停之討論、近將由松岡外相主催之下在東京舉行、預定該會議、於在京安果法大使西塞那泰公使代表兩國政府出席外、兩國更皆由現地派專門家代表參加、遂行協議、俾於東亞共榮圈內日泰安南三國於日本指導之下、取同一步調、以剷除英美之策動、而向東亞新秩序建設實行邁進一步、

國府儲備銀行上海分行開業時情形

在日空軍猛炸下 滇緬公路又被遮斷

【安南〇〇基地廿四日電】華南艦隊報道部廿三日午後五時發表、日海軍航空部隊、廿三日敢行攻擊昆明、並猛炸滇緬公路、全機無恙歸還、

一、田中指揮官所率之金田、河本各部隊、攻擊雲南省昆明市附近之載重車駐車處、使之起火而潰滅

二、瀨戶持揮官所率之峰、飯島、末廣各部隊、冒強風密雲、長驅進擊滇緬公路、對該公路上最大之要衝功果舊橋與以爆碎切斷、滇緬公路之交通、又被完全遮斷、

【又電】海軍航空隊精銳瀨戶指揮官所率之峰、飯島各部隊、二十三日對緬甸、雲南公路中最大之要衝又於湄公河上流之功果舊橋、集中巨彈收完全切斷之戰果、安然歸還、即是日冒衝強風密雲、長驅於功果橋上空、對僅僅保全命脈之舊橋兩橋脚集中巨彈、方一着彈、舊橋即時四分五裂、完全粉碎、於是由於去年十月二十九日之切斷、更於二月十四日之功果新吊橋切斷、與本日之舊橋切斷、緬甸雲南公路、又復完全遮斷、對此之赫赫戰果、在安南某地之勇士、香檳祝賀、更鞏固今後深一層攻擊之決意、共同三呼聖壽萬歲、

安南開首腦會議

【河內二十五日電】在河內監視國海軍側中堂委員、二十二日午後、赴安南總督府、訪問狄[illegible]代理總督、通達日本帝國承諾日本側申請、政府關於泰安南紛爭之意向、遂行重要會談、安南側關於該會談之內容、以目下在南部安南之得克總督爲中心、開安南最高首腦會議、向本國政府肯訓承諾日本側申請、一方該會議決定之事項、爲久安南軍事參謀長、廿三日午後飛至河內、與日本側會見、回答內定受諾日本側申請之旨、於是泰安南之紛爭解決、將急速展開、

充實地方行政

政府協和會間將行人事交流

政府爲謀中央地方行政事務之合理化、前者改革中央地方之行政機構、伴同該行政機構之改革、斷行中央側減定員約千五百名、將於今春三月、進向地方第一縣旗、目下以總務廳人事處中心、各關係部局、急於人選中、與政府有表裏一体關係之協和會、最近斷行會務機構之改革、當然必施廣範圍之人事更動、值該兩者之人事更動、政府與協和會間、併行的相當活潑之人事交流、然以後之更動乃至交流、陷於偏重學歷、對提拔發用自建國後爲建國聖業競競努力之人材、比較付之等閑、依現下內外諸情勢、我國政治上之要求、提拔好斯人材、乃當前急務、由是政治不墮於偏重學歷而於人物本位之標語下、施今後之人事調動、將星子人事處長之明待甚大、

謀發展開拓義勇隊 明確訓練方針

青年義勇奉公隊、不僅開拓滿洲、即在軍事方面、亦有重大意義、蓋其担荷完成國防國家體制之重大任務、一部移行於今春開拓民、以在滿洲國生育發展基礎之開拓農民、殖其在滿之根基、而義勇隊訓練本部、二十四日開參與會、決對從來稍不明確之訓練方針、綜合歸一於農民爲中核之軍事產業教育的訓練要綱、決定今後訓練所經費及義勇隊開拓團之輔導方針、即義勇隊之訓練、從前在大訓練所、受訓一年、更在實務訓練所、實施訓練二年、今後則改於同一訓練所、繼續訓練三年間、第三年度、則行建設開拓團之準備、況爲謀指導之統一徹底、訓練所之經營、當由訓練本部一元的承當之、義勇隊開拓團之建設輔導助成由滿拓公社承辦、訓練所之經營、原則上使訓練本部一元的承當之而應於當初練習及其他之必要、則使一部其他機關經營焉、至於十六年度移行開拓團之滿拓經營訓練所、自四月至九月、委託滿拓經營平當時收容約六千名之訓練所經費、委託滿鐵、義勇隊鑛工訓練所之經營、委託於滿鐵吉林人造石油會社、訓練本部經營訓練所建設需品等業務、由滿拓承當之、滿拓廢止十月以降經營訓練所、以後、除一般開拓團外、且担當義勇隊開拓團建設輔導助成、而由滿鐵經營訓練所移行之義勇隊開拓團中、每年大概建設輔導助成七個團、由滿鐵担當之、更訓練本順應此種情勢、擴充增強組織機構、滿拓亦因之而增強擴充助成部門、

改正總動員法

已獲成案即將提出閣議

【東京廿五日電】政府整理提出議案結果、此次議會最重要法案之國家總動員法案中改正法律案、以企畫院及法制局爲中心、調整案文中、頃已漸從成案、二十五日開臨時次官會議、作最後的調整、大體二十七日提出閣議、正式提出於衆議院、茲誌改正之基本方針如左、

一、亘各條項缺陷不全之補正、

二、應戰時緊急委任立法範圍之擴大、

三、積極建設的性格之付與、

四、罰則之强化等、僅實体規定之部份、改正之處、即達十數條、

駐法駐阿兩大使 舉行親任式

【東京廿四日電】日本加藤駐法、富井駐阿兩大使、其親任式、於廿四日午前十時、在鳳凰間舉行、由近衛首相侍立之下、對兩氏傳達御璽之親任勅語、及官記職記、

從三位勳三等 加藤外松
任特命全權大使命駐劄法國

從四位勳三等 富井周
任特命全權大使命駐劄阿根廷國

應付德軍進駐保國 土耳其仍消極

【伊斯坦堡廿三日電】英國派遣近東軍之克與爾中將等、在安克拉滯留二週間與土耳其當局協議當德軍進駐保加利亞之際土耳其究當出某種態度、此爲決定者方面情勢之關鍵、頗爲重要、而土耳其側之態度、據傳依然好意未出消極範圍、與從來殆無變化、

渝緬交涉有進展

【上海二十四日電】據重慶來電云、重慶政權、刻正在重慶與緬甸使節團代表、關於擴充交通網問題、進行交涉中、此交涉乃以建設滇緬鐵路、開設重慶、加爾各答間航空路、建設印度支那航路等爲主要內容、其交涉均在進展中、

羅總統派使節赴渝

英駐美大使抵任

【華盛頓廿四日電】美國政府當局、廿三日發表爲視察中國一般經濟情勢、並傳達羅斯福大總統對蔣介石個人的問候、近將派遣加里大總統輔佐官重赴慶之旨、

【紐約廿四日電】據紐約時報華盛頓電云、大總統輔佐官加里氏、帶同聯邦準備局經濟調查官埃米魯狄斯普列斯氏、擬乘廿八日出發之克里巴機、經由香港赴重慶、據財界方面消息云、美政府使加里氏渡華之直接動機、乃因最近法幣跌落、關於美政府前供與之法幣安定資金五千萬元之運用、痛感必須對重慶作適宜之指導云云、加里氏今年三十八歲、經哈巴得大學國際經部濟學教授、聯邦準備局經濟顧問、待一九三九年七月、被羅大總統任命爲基於行政改革法而新設之大總統府行政輔佐官六名中之一、

【倫敦二十五日電】據政府當局發表云、駐美大使哈里法克斯侯、乘英國新銳主力艦『喬治五世』號、（三萬五千噸）於二十四日抵美國、

青木處長東渡

青木企畫處長、明與日本政府當局折衝明年度編成之物動計畫、遂於二十五日午前七時四十分乘車由新京出發東渡、

褚大使將赴任 大使館開歡送宴

【南京廿五日電】國民政府之初任駐日大使褚民誼氏、已預定本月末赴任日本大使館、遂於二十二日午後七時、在東亞俱樂部、設宴歡送該大使、

浙省主席汪瑞闓 因病逝世

【杭州廿四電】浙江省政府主席汪瑞闓氏、因患傷風臥病中、最近突因併發心臟內膜炎、遂於二十四日午前十時四十分逝世、享年六十九歲、該氏爲安徽省府貽縣人、安福系之鬪士、歷任江西按學使、江西省長、其後會一時脫離政界、於維新政府成立時、昭和十三年六月、挺老驅出馬、[illegible]民政府還都後、隨省政府改組、於民國二十九年十月任浙江省主席、

新四軍殲滅戰

【上海二十四日電】重慶軍事委員會令解散之新四軍、最近繼續由江南向江北移動、故揚子江下流之日本陸軍部隊與海軍部隊協力、到處將其捕捉擊滅、即本月十日以降迄現在之戰況戰果如左、

一、自本月十五日亘三日間在句容方面擊滅約千二百新四軍之齋藤部隊、二十三日再在該地南方之山岳地帶、捕捉新四軍所屬之大部隊、使之潰亂、敵遺棄屍体八十一、俘虜六、

二、木戶部隊、本月十五日在宜陵北方地區、急襲北進中之新四軍更於十七日對之加以包圍攻擊、敵遺棄五十六、

三、大澤、筒井、安澤各部隊、自本月十二日、亘兩三日、在津浦線淮南縣之安遠周圍地區、掃蕩新四軍江北遊擊隊及縣常備隊約一千之與以莫大打擊敵遺棄屍体百五、俘虜十八、

四、陸軍航空部隊、本月十一日空襲江北之新四軍根據地東台、爆碎軍事施設、

掃蕩石頭崗敵軍 綏靖將兵參加作戰

【南京二十四日電】爲國共衝突所迫、彷徨於江南之新四軍、因被日軍阻共向後方進出因之四散、近更宥巡恒通所率二千百稱爲新第三國之第四軍待結、在岳陽東南方十五公里石頭崗處、既接得此種情報、二十三日午後、日軍齊藤、鈴田、野田各部隊、乃一齊進出、將此包圍急襲、與殲滅的大打擊、敵遺棄屍體八十五、俘虜多數、此次戰鬭、陳士均少佐所率之綏靖隊第三大隊之將兵、亦行參加、收有俘虜十五、遺棄屍體五具及共他輕機關槍一枝、小槍八枝等之莫大戰果該隊於舊臘十一月三日方軍等於軍官學校、之新銳三百、近將赴句容方面、討伐新四軍之殘敵、

長興日軍進展

【杭州二十四日電】二十日夕刻一舉衝破敵據點合溪鎮之能崎、佐佐、古賀、伊藤、中澤、首藤、鈴木、山本、青木等各精銳部隊、對太湖西岸地區潰走之敗敵、到處予以致命之打擊、更於廿二日正午、將水口鎮（長興北方約十基羅地點佔領、倘有〇〇枝隊於同時刻佔據浦鎮（長興東方約十一基羅地點）繼續向〇〇猛進中、

太湖附近掃蕩戰

【蘇州電】爲擊滅在太湖周圍蠢動之敵第六十三師及新編第二十一師、廿日夜、冒嚴寒開始行動之日軍濱野部隊、衝破宜興西南方八公里之南岳寺、殲滅福陵寺之敵軍、更進出於玉山龐池山、一方與此呼應前進之柴田、綠川、柄田等諸部隊、粉粹龍頭山、胡汝嶺、十三里之殘敵、與濱野部隊合流廿一日晨、猛攻敵第十一師之司令部、與頑強抵抗之敵激戰、正午佔領之、予敵以潰滅的打擊、向東方潰逃戰果如左、敵棄屍體三〇〇、俘虜、數十名、鹵獲品多數、

週間戰況

派遣軍報道部發表

【南京廿四日電】中國派遣軍報道部一月二十日發表、自一月十八日以來、迄至本日中國事變情勢概況如下、自去年十一月中旬開始之對山西省西部地域共產兵掃蕩戰、已挺得莫大効果至本年遂告掃蕩終了、華南陸軍航空部隊、於二十日攻擊重慶東方十基羅之良場壩、木代部隊並對自白阿斯灣沿岸及粵頭港南方之敵戎克船群加以轟炸兩部隊更對韶關附近之軍事設施及英德南方橫石附近之敵密集部隊、亦加以轟炸、又最近在各地、由於國共之軋轢化、十一月中旬以來、在安徽省南方涇縣西德之間、江南新四軍、即與顧祝同軍、展開大規模之戰門、新四軍長葉挺被捕、又副軍長項英已逃亡、重慶軍事委員會發表聲明、解散新四軍、另一方共產軍連日在延安招開緊急特別會議、對新四軍問題及國共等全面問題之解決策加□種種協議、一方重慶側在華北開始大規模之軍隊移動、以期牽制共產勢力、而重慶方面又物價暴騰、最近尤爲顯著、民衆已陷於窮狀悲慘之生活已全面逼近、加以二十日南京政府之中央儲備銀行分行在上海開設、民衆待望之新紙幣、已進出國際都市、舊法幣於上海市場遂告暴落、此足反映重慶政權最近之窘狀、

晚刊一大張

好筆遲早要買 贈聯意外收獲

慶祝五週紀念 主辦贈聯大會

盧肇華北大書家韓月樓書贈

將軍忍大樹 壯士愛秋花

書家姓氏：高陵霨 吳佩孚 鄭孝胥 于右任 王伯龍 趙元禮 羅振玉 梁啓超 劉嘉琛 章一山 劉春霖 譚庵口 金息侯 孟廣慧 楊紹顏 李琴湘 陳寶琛 曹惣伯

名家親筆字聯一副紙小足上紙價數倍以筆奉天

購筆一贈聯 一附得

俱係親筆 絕非贈品

當然震驚

美利時分行總行

派拉蒙金筆係本場最新發明構造新奇美麗摩登堅固耐用筆尖用14K真金磨練成功書寫流利經久耐用確爲新時代筆中魁首

不可一日無此君

派拉蒙金筆價目

新型派拉蒙金筆 每枝十二元

特種派拉蒙特價 每枝七元

甲種派拉蒙特價 每枝五元

乙種派拉蒙金筆 每枝三元

派拉蒙變色鉛筆 每枝二元

派拉蒙奇異墨水 每瓶八角

全部新貨湧到 敬請參觀

永遠保用 免費修理

三愛知 靴油

H.H.H SHOE POLISH K.SINDO&Co

奉天 新藤洋行 東京・大阪・上海

註冊商標 協和

預備家庭的福音 造成自家体的健康

協和藥

胃弱、消化不良、頭暈目眩、車船迷暈、酒醉煙餘、服之有効

凍傷、切傷（刀傷）、打傷、刺傷、裂傷、擦傷、火傷、痒疹、面創、皺瘡、咬傷、蟲害、腫瘍、火疱疹、皮破傷、靴擦、傷瘡、皮膚炎症、濕疹

時行眼病、痧眼、上火眼、眼珠點污、爛眼邊兒、花眼、揉眼、血斑眼、乏傷眼、雀朦眼、把乾淨指頭可抹上眼胞邊兒此藥

總批發處 奉天市大西邊門外路北大街五〇 株式會社 協和製藥公司

本社 日本奈良縣御所町

選定勝地 奉天省四景

山明水秀熊岳八景皆名 永豐望西屏千山對龍首

基於滿洲國綜合立地計畫、於省內到處覓景觀地區奉天省經去年調査省景觀地區結果、爲滿洲景勝之地、已擧熊岳城八景、永豐夕照、西屏曉月、龍首山公園、千山景勝之四地帶爲省內景觀地區、提出總務廳、

△熊岳城八景 熊岳平野之南方二〇〇平方公里之地域得溫泉、海水浴場之天惠、以山明水秀、堪數爲滿洲八景之一、有狼、狐、豹、兎等棲息其地、魚則分爲黃花魚、鯔鯛、名勝頗多如望勝山、仙人島、青龍山、張果老橋、寶泉山、玉峰山臨清河皆具美景

△復縣景觀地區

一、永豐夕照、復州舊城東方、繞永豐寺一五〇平方公里地、永豐寺容巍峨、頗呈壯觀、

二、西屏曉月、西屏山山影宛如屏風聳立、拂曉登山頂西眺、但見曉月映於四圍現出絕景、

△龍首山公園地帶 於鐵嶺東南方佔三一五六平方公里一帶之地、龍首山於標高一二〇米丘陵山麓有柴河遼河合流於此有多數神秘傳說乃眺望之景地、

△遼陽之千山群峰聳立春夏秋冬各具時景、乃滿洲唯一景勝地、山間多寺廟天然記念物、古蹟不少、

生必品小賣聯盟 今在市署堂堂結成

以統制生活必需品配給價格等爲目的而創立之奉天生必品小賣聯盟、其創立總會、二十五日午前十時、在市公署禮堂擧行、市長安省實業廳長石田商工公會長、以下來賓、業者等千餘名參集、設定聯盟規則、統制規定部會規則等後、會長石田商工公會長常任幹事、任命加藤商工公會理事以下幹事十四名以後、金省長鄭市長、有所訓辭、午后二時散會、茲誌幹事氏名如左、

那須藥局 那須 要
熊野洋行 熊野光次
大和屋洋品店 加藤佐太郎
中越洋行 堀正 二
新島商店 長谷川成
美濃屋 美濃岩吉
廣源齋 蘇子 益
仁義和支店 李向 雲
中央百貨店 李義 川
志誠齋 陸政 明
同友商店 米 警 寶
興順西 單 特 璋
中村陶器店 福井光次
三義永 孫 馨 閣

三大陸鉄道 時間表已議定

隨關門隧道之開通、關釜三運航日、滿、華運輸時間之改正、期做成大陸章案、鮮鐵、滿鐵、華交三大陸鐵道當局之時間協議會、已於二十四日會議終了、同會議對釜山車船接續時間、及安東、山海關兩國境驛停車時間十八年度之線路容量與列車增配之能力等基本的問題加以協議、意見已見一致三鐵道當局再分別個自做成時間改正案、預定二月中旬於京城會合而決定大陸案、預定大陸案作成後、再與鐵道省相折衝以期萬全云、

防止中毒不許抽煙灰 市對收回有功者表彰

明禁煙政策之徹底、奉天市公署保健科會自去年十月以來即率先對煙灰加以科學試驗、結果判明煙灰具吸引鴉片中毒性質遂令各管煙所收回煙灰並於二十五日午前十時於市公署正廳對收回成績優良之管煙所擧行表彰式、受表彰之第二、三、十九、二十二、四十八、各優良管煙所由鄭市長分別授與表彰狀云、

對建國十周年 首都建紀念塔

【新京專電】建國十周年記念、擬在國都大同廣場建設記念塔之計畫、市當局於本年度之預算中、擬以工費十萬圓、從事樹立具体案云、

紀念國兵初次入伍 發行郵票

【新京專電】去年喚起國際的反響之慶祝紀元二千六百年、紀念郵票以及紀念郵票政策、已迅速收得成功、郵政總局計畫發行將謀爲滿洲國軍第二建軍國兵法施行最初國軍入隊者壯行餞別意義之國兵法施行爲全國民紀念之得意紀念郵票、配以『視國兵法施行第一回入隊』國軍將、兵凜凜英姿之圖案、目下研究中、其發行以六月入隊前五月二日之訪日宣詔紀念日爲期云、

養成教師知行一致 新設共同宿舍 視學制度更謀强化

【新京專電】民生部教育司、以爲解決當面之重要問題之初等國民教育行的向上方策之一、爲依滿系教師之共同生活、以養成知行一致精神計、特擬於全滿各省實驗校國民優級學校、國民學校、國民學舍、新設寄宿舍、以此該管下教職員之宿舍、於一個月或二個月之期間中、授以教育理論與實際能力、確立以實驗校爲中心之系統的研究網、而強化實驗校與中心學校及教區育各校之縱橫連絡、其成果頗堪期待、再因此結合以下部組織之材料爲中心、擧行全國的教育會、一方任命實驗學校優秀教師爲市縣旗之視學委員、擬依視學制之强化、進行巡迴指導、俟此方針決定後、再進行公布實驗學校措導要綱之準備云

華北教育使節 昨離京渡日

【新京專電】爲把握皇道教育精神之眞髓、赴日途中之華北政務委員會教育總署直轄學校訪日使節團一行十七名、由國立北京女子師範學院訓導長黃巖峰氏引率二十四日爲把握躍進滿洲之眞相、於國都小留、當日視察民生部、建大中央師道訓練所教育狀況後、參觀滿映、大陸科學院、遊覽市內、午後五時十分乘新京驛發望號車 就經釜山 訪日之途、一行以約二十日參觀各日本地之教育後、二月十四日歸燕云、

年味最濃時

本年防衛將開連絡會議 指示大綱方針

南滿防衛司令部管下新年度第一回防衛連絡會議、二十九日午前十時、於奉一三八部隊開催、管下南滿各省長各省防衛首腦部等畢集、防衛司令官司令官參謀等、亦均列席指示本年度防衛之大綱方針、有所種種懇談、而本年度方針、鑑於從來之實績置重點於地域、科目部分的訓練、以充實內容爲目標、積極的開幹事講習會、大體三月以前、計畫可準備竣事、三月至八月、行地域別訓練、九十兩月、則行綜合訓練、

滿映造就人材 將設大養成所

【新京專電】滿映爲排除從來徒弟式育成電影人科學的組織下、置重點於精神 訓練、養成 電影人、開設可稱爲電影大學之大養成所、不單演員亘電影製作 配給之所有部門、轉成有組總訓練之人材、以滿系爲主、開始募集第一回生（二月末截止）修業年限 一年間、開演出、演技技術（撮影、洗片、錄音）技術別科（映寫）經營各科並講習會之講習應實施特殊教育、養成所生更募集第二回其第一回應募者二月十日考査常識性、人物、十五日發表、三月一日擧行入所式

電電副總裁三多氏 今晨在燕急逝

【北京專電】於北京療養中之電電副總裁三多氏、因肺炎復發、卒於一月二十五日午前六時三十分急逝、享年七十三、氏之葬儀預定一月三十一日於北京東板橋水簸箕胡同四號於同氏自宅擧行云、

首警嚴厲取締 商賈年末暴利

【新京專電】新京特別市、自實施防犯週間以來首警及管下各署警官、均以不眠不休之精神、晝夜巡邏、致使不逞之徒、聞風而遁、茲者雖於春節在即、且因國人之習慣、多趁此時期、爭先購買年貨遍來國都之街巷市場、熱鬧非常、其中如永長路、四馬路 及南關一帶、露店櫛比、攤床林立、而及時趨利之商賈、往往以不顧商業道德、常行不出明碼、而恣意索價、此等行爲、殊屬違背經濟統制法、當局爲指導並監督起見、乃配置警官多名、高張警網、實行偵察、對於見利忘義之奸商、及乘機暗躍之分子、決加以懲治、以確保國都年末之治安焉、

天然痘仍猖獗 國都催促市民種痘

【新京專電】時值殘臘舊歲即除之際、而國都新京天然痘患者、雖未劇烈亦未平熄、且有漸趨蔓延之勢、據市防疫科調査、截至二十三日、天然痘患者、已達三十七名、較前兩日比較、遽增八名、是以市防疫當局對此、深望市民對種痘一事、切要勵行、萬勿疎忽、因自實施各醫院免費種痘以來、經調査種痘者仍屬寥寥、市民對此 懼如洪水 猛獸、此實錯誤觀念、當抱一人不種痘、染上天花、自己痛苦、而又有傳至一家一城市之危險、故深望市民任春節降臨之前、切要種痘、俾個人平安、新京全市民平安、是所要望云、

天氣豫報（廿六日 奉天地方）
南西風
晴間陰
最高零下一三度七
最低零下二八度七

搗屯老二想錢 鷄子形成大暗行

偵知於鐵西方面忽視市場法多數鄉人自各地運來鷄卵而形成十萬、二十萬卵市之警察局經濟保安科秘密中對鐵西區南八路五五號鷄卵商張鳳儀（五三）調査中、此卵市一日經手數實達二十餘萬、較市內中央市場之價格百個貴一元、當局以此紊亂經濟機構、嚴重追究中、現在開於鷄卵依市場法規定取自產地經中央市場經紀人零賣人達到需要者之順序、然依舊風以鷄卵爲商者尚少此次之檢擧、亘相當廣範圍云、

增顧問官古道熱腸 期振興次代教育 捐學田報國

【新京專電】際此世界情勢轉變、興亞設建邁進途中關於振興興亞建設遂行上、負有重任之次代青年教育、實屬至要、因此多年濡摔子弟教育事業之前參議府參議、現任宮內府顧問官增韞閣下、痛感我國教育頗有振興之必要、是以與篤志者前參議實熙現任參議孫其昌、經濟部大臣蔡運升、興銀理事長鳥澤聲、李香曦、郭式夔等協議、共同將經營多年、擁有悠久歷史之三江省勃利縣大四站旗奉吉江會館之生熟地三千二百六十四晌二畝三分、價值七萬餘圓之學田、捐贈於滿洲帝國教育總會、以其所得、供於滿洲帝國教育方面之用、因此該學田今後歸爲帝國教育會之基本財產時、對我國將來之教育振興、實堪期待、茲據宮內府顧問官該學田管理者增韞閣下談其詳細如下、余本年八十有一、以年力衰朽、對於每歲以學田收益供給教育基金之責任、深感能力薄弱、誠恐貽誤教育事業、致負同人數十年經營之辛苦、乃特與關係者協議、決將三江省勃利縣大四站旗奉吉江會館之生熟地三千二百六十四晌二畝三分之學田、全部捐贈帝國教育總會、以此項學田作爲我國教育永久基金、由來已久、其歷年慘淡經營之事、有非片言可罄者、敝等所望者、係爲使滿洲國士子受到優良教育耳、爲達成此目的起見、乃特將此等學田捐贈與該總會、而今已得該會之欣然承諾、故深望該會今後本此意旨、永久保持學田之名義、發展教育之機能、不僅同人及國內一般學子等感佩不忘、而於我國教育史上亦當有不沒該會之功績也、本會館生熟地除捐贈帝國教育會三千二百六十四晌二畝三分、暨捐贈勃利縣公署九百五十晌外其所餘零星荒地共六百二十四晌五畝八分、擬以此作爲辦理善後及歷年功勞者之報酬金之用也云、

裕民彩票販賣支部 六都市將創設

對居於滿洲之人、每月給與『萬金之夢』之彩票於新京事務所曾設有裕民彩票販賣人組合、如斯新京地其近鄉所受『夢』之恩典、較他及爲多、此次組合規約已普及、於全滿六都市皆設置支部、協定販賣地盤劃一彩票分配額同各都市支部之開設創立日如次、

『裕民彩票販賣人組合事業創立總會日程』一月三十一日大連、二月二日錦州、四日奉天七日哈爾濱九日牡丹江十五日新京

慰藉無依幽魂 籌建舍利寶塔

【新京專電】溯我滿洲、自古迄今、經過幾多變亂、始得聖息普照、惟其間犧牲者自屬頗多、此等無依之靈魂、一向無人慰藉、殊爲遺憾、政府當局、有鑑及此、擬於新京建築舍利寶塔、暨無緣塔、使此靈魂永享祭祀、早轉輪廻、此誠爲我國佛教上不可多得之事也、本塔所有一切事務正待籌備、由本日函招慈善團體參加、研討將來修築事宜等情、定於二十五日午前十時假市公署會議室討論一切進行辦法云

國民儲蓄

◇◇儲蓄實記應募作◇◇

（十） 果鳴

人多好作活、有的救人、有的救火、不消一刻、房子的火被大家救息了、

但是有財的岳父、雖經有財不顧自己的危險上前施救已是燒得體無完膚大家七手八脚抬到後院去、老人家坐不得、臥也臥不得、疼得不住叫罵、一家子團團亂轉、也沒有救急的方法、後來把村子裡的大夫請出來、大夫說、『周身燒的太重、我是不能保證沒有危險的、只好上些止疼的藥、明早晨趕快到城裡醫院去治罷！』

有財的岳母、急得沒法、只得依着大夫的主意、有財帮着大夫替岳父上藥、藥敷好了、又帮着岳母請下四個年青小夥子、綁好抬床、預備一早送岳父上醫院去、

大夫走了、救火的人也散了、岳母又叫有財一早護送岳父進城去、有財因爲一早要送兒子上學去、一人辦兩件事、倒也來得、遂答應下來、

有財回到家中、天已經要亮了、急忙吃了飯因爲妻子要看看父親的傷、所以領着兒子、負着書籍衣服、同妻子一齊往岳父家去了、

書信文法 寫法之活用

學校卒業之後不能充分書寫書信者時有所阻礙、不爲可恥然自己之事件不能完全表達於他人不但傷害情感尤關於禮節亦屬欠點也有見如此東京杉並區下高井戶一ノ四東京書院發行文學士落合先生所著『實用新案手紙百科辭典』一書確能補助如此遺憾無論何人均能獲得自己想像中適當的指示實爲最貴之書如購此書一冊即可排除一切恥辱而能達成書信文竟家之榮譽從此不用求人之碍難大篇幅亦充分可能矣、內容『交際文』『暑中』『寒中』『病中問候』『賀年』『祝賀』『謝禮文』『訊問』『催促』『定購』『弔慰文』『就職之書信』『男女交際文』『履歷書之寫法』共他八十章簡易明瞭之實例均一一書寫在內
此書定價一圓七僅限五百部特價一圓出售請向東京書院將書價一圓寄下見欵送書不誤也振替東京六八〇三四番

正確簿記添寫法

添寫簿記方法並無若何困難如有小學卒業之程度簿記添寫方法亦能完全學成、此次東京市杉並區下高井戶一ノ四東京書院發賣『容易活用正確之商業簿記講義』一書確名符其實爲適當之商業簿記於書由於記入帳簿之心得闢現金出納添寫法商品購入賣出元帳之豪帳日記帳等之添寫方法決算法點貨及資產表等之作成均有類例示明指導詳細此書定價一圓五角此次特價按一圓出售希望講讀者請向東京書院將書價一圓寄下見欵送書不誤也（振替東京六八〇三四番）

珠算不佳立於他人面前確爲恥辱

某大實業家之所謂『雖於讀寫佳良如對於珠算不佳不採用者屢屢在之』於社會對於珠算不佳雖不能一慢終身而立他人面前確爲恥辱故東京市杉並區下高井戶一ノ四東京書院發賣『速成熟達正確珠算方法』外漢亦能迅速入門關於如講買後無論如何之門珠算之初步加減乘除諸數等求積步合算等均有詳細方法記入閱覽本書於數時間按規則練習即如商業甲種商業學校卒業程度之珠算無論何種雜計之帳目亦能迅速簡單正確算出故博商店員銀行員一大歡迎也此書定價一圓八角特價一圓出售希望講讀者請向東京書院將書價一圓寄下見欵送書不誤也（振替東京六八〇三四番）

標準言語使用法

逢於除用『標準言語使用法不可之時似乎他不可人參言也如友人之令郎結婚者參列宴會之時身着堂禮服出席對於新郎新婦雙方親友不悉如何致禮僅云恭喜等語實爲可笑如新築祝賀出產祝賀入營入學開店慶賀以及探詢火災問候病症四季致禮何人都能獻以表示然遇困難葬式通夜致禮之時素口皆速不斷之言詞惟自己垂頭靜聽確爲不合乎外觀亦係男子過恥之事幾時着但皆無一定適當之材料今欲解此問題東京市杉並區下高井戶一ノ四東京書院發行之『標準言語使用法』務希利用無論逢於如何式場立致出頭致詞並使一般欽佩也
本『標準言語使用法』定價一圓五角僅限五百部特價一圓出售希望購讀者請向東京書院將書價一圓寄下見欵送書不誤也（振替東京六八〇三四番）

雄辯之能力 公開演說之秘訣

處於辯論之時代發表公務之意見時應受大衆之贊同如實業家組合會社關係之席上演說卒業式入退營之祝詞弔辭雄辯之要必如有決心鍛鍊雄辯家者除啞人以外誰人即可鍛鍊若由明日入門不久可爲偉人有見如此今次東京市杉並區下高井戶一ノ四東京書院發行之『祝辭致詞弔祭說貝』之一書爲二百十一之指導書有訓第可之雄家也不論處於何處何時皆能依顧確爲有名之式辭考試祝詞弔祭之辭典題材豐富熟讀之後決無碍難逢臨現場幾時皆受拍手稱贊也
本書由原價改正只五百冊爲限特價一圓出售希望購讀者請向東京書院將書價一圓寄下見欵送書不悞也（振替東京六八〇三四番）

貝兒曼

立止咳嗽藥

貝兒曼的特色
止咳・化痰・奏効最著
藥無癮性保護心臟
老少亦能收効安全

「貝兒曼」並無如從來止咳藥所招來 頭痛嘔吐、耳鳴等不舒適且含危險的中毒症狀之虞

不特有鎭定頑咳、化痰易吐、疏通吸呼之功、且防止心臟衰弱之効、故對於一般之痰咳有効自不待言、對於喘息、百日咳等慢性症狀用之尤爲適宜藥効之顯著誠超越類藥叢中也。

主治 感冒性痰咳、喘息 百日咳、氣管支炎 肺結核性咳嗽、嗄聲、呼吸阻害等

總發行處 大阪 東京 丹平商會藥房
代售處 大連 奉天 日本賣藥會社
同 奉天 井上誠昌堂
同 佐藤廣濟堂
同 新京 新京藥品會社
同 圖們 新井藥房

其他各地大藥房均有出售

空中汽車將出現

機身爲魚雷式流線型

發明家兼製造家得頓氏最近發表新奇之發明係一能飛行之汽車、車身有三輪、在陸上軌行時、完全與普通汽車相似、機身爲魚雷式流線型、車頭及後車頂均有機翼接合栓、可接合翼片以供升於空中之用、全身有大小單翼各一、接合後、使車後之推式推進機動作、全車即變成飛機、可離陸飛翔於空中因此車能空陸兩用、者稱此車爲『空中汽車』、

此車現已經多次之『風筒試驗』、按風筒試驗爲製造飛機或乘船必需之實驗法將飛機模置於直徑約十尺至二十尺之鋼中、鼓動吹風機則模型在風筒中一如眞飛機在天空中之情况、由此實驗可測知被研究飛機對氣流之效應及其航行能力、如模型能在風筒中試驗成功者、即可決定其實際成功之可能性據十二月份美國科學月報、聞此種新發明已完成『風筒試驗』將正式開始大量製造云、

香江梅音

梅王將久住香港島

關於梅蘭芳之行動、京津近來頗多傳說、或謂將赴美國、或云將赴上海、甚至有謂擬返北京者、昨接香港友好來函、謂梅近年、迄未調嗓、蓋已決心放棄舞台生活、其家庭生活、及諸子教育事項、均已略有安排、目下仍安居香港、始終並未他往、且亦無此準備云、反爲與梅接近之一人其所言如此、則赴美之說自屬不確、即回滬回京、亦屬子虛、此一代藝人、或即將以香港爲其歸宿之地、而其清歌妙舞恐從此亦不再現於紅氍毹矣

世界珍聞及其他

歐洲事情

此次戰爭乃空間革命

德國科學家施密特教授以撰述政治科學之哲學著作成名、最近發表一文分析現行戰事之目的立論頗爲新穎認爲此次戰爭之性質與以前完全不同、此次戰爭乃空間革命、其意即爲對新領土秩之序戰爭、作者之理論值得加以研究、且其『空間革命』一說已因德意日三國公約而獲證實、其理論之要旨如次

（一）空間觀念之變化　施密特教授以爲空間之一般觀念今已在世界各地發生變化、其結果如何、目前尚難預卜惟交通與運輸之變化已使空間之情形與昔日迥不相同、此即世界距程縮短是也可於四百年前之地圖比較之、自發現美洲等地後中古時代即日趨沒落代之而行者乃一六四八年至一九一四年時之歐洲政府制度、目前世界又在同樣方式之中、進行空間革命、此次戰爭之必然結果、大歐洲大陸之綱要、今已漸可辨認、

（二）全面戰爭至全面和平、作者認爲凡有意識之戰爭、其目的必能在戰爭結果後之和平時期得之和平決非僅係『非戰』狀態、如凡爾賽和約後二十年之情形、和平必須完成建設新秩序之目的、調整幷適應現行歷史之演進、由此可知、引起全面戰爭後建設『空間』秩序之和平問題其意義之重大、故和平應以澈底消弭將來全面戰爭之危機爲前提、至少亦須達到在組織中之大領域、倘危機仍存、在則圓滿之和平即一日不能實現、僅止於戰爭與和平之中途而已

（三）大領域或世界帝國主義權力、施密特教授之解釋、以戰爭所產生之大領域與世界帝國主義權力之特質相比較、尤能引起讀者之興味、作者所論之大領域乃和平之結果、代表種族自由獨立及地方分權之範圍、其相對者即世界帝國主義權力、英國可爲其代表、常抱支配宇宙之妄念、英國與中小國之締結同盟、其意即欲全世界盡爲其空間、另一盎格魯撒克遜國家之美國對此問題將如何措施、依附其門羅主義、抑與英國宇宙主義之傳統相融合、不問美國之決定將如何、英國或退出歐洲或美國與英國之殘餘相結合其結果均不足阻撓歐新領土秩序之建設云、

美女相士之預言

◇＝本年希特勒將獲成功＝◇

在吶喊民主義危機表現參戰氣勢之美國、有一女相士以冷靜而孔預言一九四一年希特勒總統、將收獲壓倒的成功、致在美國捲起一大衝動、該女相士名海倫波爾、她本年元旦清晨仰望上空星光、關於本年度世界情勢預言如下本年是最多事的一年、第一可舉出的、即是希特勒總統將獲驚人的成功、但是他必須傾聽他人的忠告方能辦到美國在本年景氣極好、六月以後突然有大幸運臨頭、又是奇怪的、羅斯福大總統成爲第二人運氣相同、但羅斯福大總統本年底將要患病云云、

又關於歐洲戰爭的預言、她說歐洲戰爭一九四三年便要完結、其以前美國是否參戰全然不明云云、

【哈爾濱松花江上俄人每年冬季舉行之民族祭典氷上洗禮行列時情形】

無線電　今日放送節目

一月二十六日（星期日）

午前

七、三〇（新京）國歌、建國體操、唱片

八、三〇（新奉）氣象

八、三五（新京）清晨音樂（一）歐播獨奏1、嘎握特2愛的悲哀（二）會絃樂1福祿溫斯風景2懷古之夜 奉天市公立康泰國民優級學校學生

九、三〇（奉天）兒童時間（一）清唱1追韓信2四郎探母邵文元（二）口琴合奏1軍艦進行曲2、快樂之鄉3太湖船 奉天市立新高國民優級學校學生

一〇、〇〇（新京）聖典講議談回教可蘭經新京金明玉外五名

一〇、三〇（哈爾濱）趣味講話閒話除夕濱江省立第二國民高等學校教諭李秋潭

一一、五〇（新京）唱片

一一、五九（新京）報時

午後

〇、〇一（新奉）新聞

〇、三〇（奉天）廣東音樂一、升殿朝元二、寶鴨穿蓮三、歡樂歌四、風雲會五、鳳凰舞六、傍粧臺 奉天放送國樂隊指揮李古喬

一、〇〇（大連）舊劇群英會大連黎明國劇研究社

六、〇〇（哈爾濱）兒童時間兒童劇春節之前夜哈爾濱市公立南崗國民優級學校兒童劇團

六、二五（奉天）唱片

七、三〇（新京）時事演藝拾弟愛鄉新京文藝話劇團

八、〇〇（奉天）相聲寫春聯封暴非光

八、二〇（奉天）奉派大鼓除夕夢霍樹棠

八、四〇（北京）演藝

九、四〇（新京）評詞七俠五義金慶鳳

一〇、（北京）舞臺中繼

鐳錠

◇◇可醫瘤病◇◇◇

＝發現九公分價值廿七萬美元＝

現在全球僅有七百五十公分的鐳、卻有一百公分用在美國的醫院裏、紐約市內的紀念醫院最近得到一件價值二十七萬美金的物品就是那九公分的鐳、還與運用化學分析方法、絲毫不能使它耗費的用以療治毒瘤一類奇症、

現有五公分的鐳暫存於醫院的地下室內、全部裝入四支鉛筒、室之墻壁厚可二尺、並有鉛擋以防工作人員受襲擊危險原子的破裂、可使鐳轉變爲鉛、並有一種副產物名爲Radon Gas在瘤病療上是有莫大價值的Raden爲分解後的鐳、與適當之酸質混合產生、是用來醫治皮外症的、鐳錠在化學上的價值、可以說是成了希世的奇珍、尤其是治療病症已成惟一醫學上的必需品了

第77局　局旗亭碧管

【正和】　着法明日披露

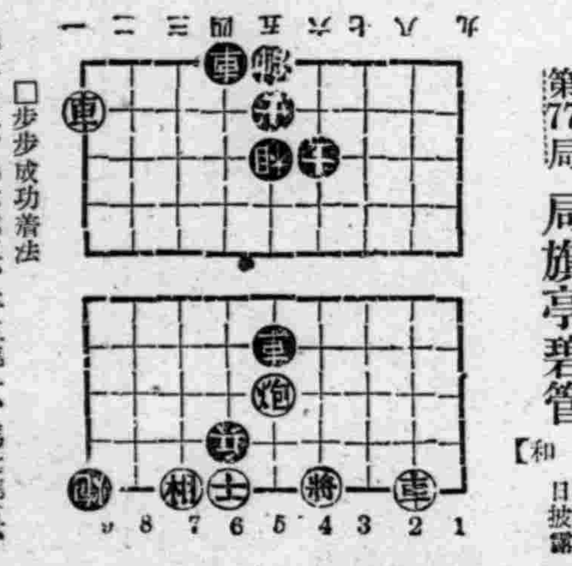

□步步成功着法

砲三平五、馬六進五、卒五進一、馬七進五、卒五進一、車八平五、卒五進一、

婦人科醫學之急進　最新進步之婦人科聖藥　複方　惠乃玉

婦人科最理想藥博外國婦人讚賞的「惠乃玉」含有純粹女性卵胞好發效果卓著藥價低廉處女婦人用均可、用法簡單、短日時即速成婦人病癒目的希早試用

主効　月經不調、白帶下、赤帶下、子宮內膜炎、月經痛、下腹痛、腰痛、膣炎、喇叭管炎、卵巢血之疼痛、其他婦人科諸病

藥價　五週分・壹圓八拾錢　十週分・參圓五拾錢　廿週分・六圓五拾錢

全國有名藥店推奬販賣

東京・井之頭公園　本舖　合資會社貴命堂本家

パイロット　自來水筆

使用簡單　構造堅實

較金筆頭更輕爽　絕不會發銹折斷　パイロット獨創合金

本社廣告事務請通電話二一一八九七

頭痛聖藥　新腦

吉田實孝先生發明　醫學博士

帽子牌商標

立止頭痛！靈効如神！！

腦新如遇頭腦疼痛非常難忍時、頭目眩暈神智昏迷時、或讀書過度精神疲倦時及惡醉宿酒未醒時、倘速服腦新可立見奇効、其効若響、服後三分鐘、頓覺頭目爽快神智清新、苦痛若失、有如夜月秋遊能有心曠神怡之妙、此偉績確爲本劑獨具之特長、且雖連續服用、對於腦神經或心臟胃腸等、決無副作用、亦無影響、孕婦服用亦無害

主治　偏正頭痛・頭沉神昏　頭迷眼花・腦筋疲乏　精神憂鬱・面神經痛　宿酒惡醉・暈船暈車

四包入…二角　七包入…三角　十三包入…五角　二十八包入…一圓　六十包入…二圓　百六十三包入…五圓

★腦新一藥有粉末錠劑　★近來發售有外國貨、並之謬、★各地大藥房均有代售

日本名古屋市東區 荒川長太郎合名會社製造

新京藥品株式會社

品質世界的　母乳代用品

森永牛奶粉

ND—1

惟利時鐘表店

奉天市中街

寄賣新開　批發零售

眼鏡　鐘表　美觀　準確

張四維廣告社作　奉天市鼓樓南

兜安氏

潤肺藥水　止咳藥片

能健肺强身　堪與大自然搏鬥

主治　傷風・咳嗽・氣喘・聲啞・喉痛・氣管炎・其他肺部疾患・

BR-CL 893

兜安氏西藥公司啟　上海江西路四八九號

消化不良症

胃腸營養　若素

胃腸爲專司消化的總機關，一但因他種影響而發生障礙，以致發生消化不良攝食因此減少，營養難免趨於虧損，身體勢必陷於羸瘦，各部肢體將要不能適用，然消化不良症，久不恢復，容易變成慢性，與身體將遺下永久的害處，的確有急速治療的必要

若素是胃腸營養良藥，包含豐富的營養，發揮綜合的作用，與活力於諸細胞加强身體諸機能，勃興胃腸諸系統，旺盛消化和吸收，將身體應需的營養，都能供給的適當，使體質自動趨於强健。

適應症　胃腸諸症　肺結核　未老先衰　營養不良　小兒虛弱

藥價　錠劑二十五日量・一圓六角　粉末三十日量・一圓六角

奉天市信濃町十七號　若素製藥株式會社

本報懸賞徵文

燄

（十八） 柯炬作 楊栞畫

〃周先生白珠一邊開着手提包〃您如果得暇的話、今晚七時能不能去看一次這回的出演我這裡有他們贈給的票、因爲您如果能去的話、我相信會給我一個正直的評論一張硬紙的入場捲落在周華的手裡、周華欠一欠身、

〃不然也是要去見識見識的、這當然是更得去的〃、

〃只要您能去那我眞不知怎樣歡迎哪！〃

周華笑了一笑、把入場劵放進皮夾裡去、

列車在漠漠的大陸上馳進着、杏花的香氣飛進了車箱、五月的風砂已竟息了、

周華和白珠喫着還香氣、寂寞的拉開了心扉三個鐘頭的旅程過去車身停在古城的驛頭、流水的人群裡、周華和白珠道了兩會、周華登上了一輛人力車。看見白珠已經被人迎進了一輛新式轎車、喇叭低鳴了幾下、嗚的一聲從他身旁閃過去了、

〃都市的女人哪周華發了一聲喫息、他對於現實的社會並不想加以咒咀、他以爲在整個的生存的意義上、是應該有所改善的、從〃濁善〃走向〃共同〃、從〃頹毀〃走向〃建設〃、這便是一條比較安全而不可移易的道

這一天、他完全陷在理想的境域裡、

七點才過、由朋友的公廨裡走了出來、過進古城公演新劇的××俱樂部、

第一幕已經開始了、台上的女主角白珠、正在說着一節長的台辭、她的態度是那樣沉而着她幽美的。語音那是樣有力打擊着觀衆的心。天賦與她的美麗更惑動了好些聞名而來的觀客

周華揀一個角落坐下來、安詳地望着台上、他並不能摒棄開他的感情。而加以正當的評判他祗認爲白珠是有天才的演出者、又有着精密的人間生活的體驗、的將來是很可以期待的她並沒有平常女人同樣的嬌羞與忸怩、她是明朗的展開了藝術的生涯

一種意識在心上轉：

周華自己也很驚訝、他竟能想到愛的問題上如他但如果要能得到他的愛、那該是多麽幸福的呀、

這個思想只在他腦裡一閃、像潮水退後的岸邊、又留給它依舊的砂土了、

但是他不能再在這裏停留下去、雖然、一個幕閉後的台角、發現了白珠在向觀衆群中搜索着、他也不能不走、彷彿有一種力量勸勸着他的步子、

他並沒有直接回到朋友那裡去、他但看看夜裡的江水、於是他漫步在燈影黃昏的長堤上、

江山起了一層薄薄的霧曚朧住了暝暉的江面水浴後歸來的小船、

兒童

〝怎樣修養〞（三）

（智紹雲）

五、文學的根柢。現在所說的文學。決非昔日書簏式的文學可比。文學是一種工具。是一般人所公認的。因此多有人忽略文字。謂只要科學上研究進步。文學是無輕重。不知『功欲善 其事必 先利其器』。工具不良。欲事業之進步。也是不可能的。我們發表思想和言論。都用文字。文字不通。其思想言論。也不能有相當的價值。况且文字不僅足以發表思想。並能代表民族的精神。現代的英文與日文通行全球 雖其國 勢强大才能這樣。但若無文字或文字不佳。恐怕英國及日本國的民族精神。未必能傳播這樣遠大吧？你們願意預備良好的工具嗎？請把文字的營養及其他的運用研究好了。然後拿他再去應用。庶不致於誤事啊！

六、研究科的學興味。現在是科學競爭時代。印版式的學問已不適用了。因爲物質文明愈發達。人類的須要亦愈快。人家才致力於科學的發明研究。而我仍舊守陳規。欣然自得。不惟思想不合潮流。且與社會進化上一大反感所以科學的研究是不可少的。不過科學至繁。道理極深決不是一人或一時。所能完全了解的。但能應幼稚知不知求知。隨時隨地有研究。興味。且擇性之所近者專 心致志 去研究。那麼發明和創造的事業。也還能做得出吧？

我的話到此終了。此外關於青年修養的要項多多多或爲大家所熟知。或爲我沒有 想到。不 再多說了。就這幾項談話。我却嘔了半日心血搜索枯腸。才寫出來。好在對小朋友們相協而談話。或不致遺譏於雅大吧？ 完

祀孔

國曆九月十一日爲秋季丁祀孔之良辰也。吾校同學於是日淸晨。淸潔衣履齊集校中。籌備祀孔。嚴肅舉行。既至禮成之後。余不禁有感焉。回想至聖先師孔子。大有功於後世也。爲師表萬世而着想。修春秋定禮樂。贊周易。著書立說。以發揚其精神也。有弟子三千人。賢哲者七十二人。其敎人也不厭。其誨人也不倦。此先師孔子垂敎之精神也。余等祭祀之下。令人景仰崇拜。表示欽佩之誠意也。

愛惜光陰說

（磐石縣張運升）

世之最廣博者惟學問。最重要者爲光陰也。以有限之光陰 而習無 窮之學問。即日夜孳孳。猶恐不及爲。敢片刻之虛度哉。故貴惜時也。惜時之道。在校不缺席。不遲到。不早退。在家不晏起。不早睡。積之既久。學問必有大成之日也。此愛惜光陰之利益也。

孝親

（磐石縣孫秉權）

孝親之事。人皆知之。而知而能行。實甚少也。而不想人在年小。父母費盡辛苦。衣食養護。時加注意。備極關心。以望成立也。及年稍長。更送之入校。從師長敎育之。盼其成爲完全人。在社會上。有謀生之道。不致流成無業分子。此父母之希望也是以爲子女者。當回想父母之恩。由高海深。如何報答。以安慰父母之心乎必定安樂父母身心。順承父母大志。勿 惹父 母不悅。勿使父母羞辱。此即孝親之道也。

勤爲貴說

（磐石縣孟憲實祿）

勤之用意深矣哉。勤則有功。戲無益。此言爲事之當然。而爲學亦何獨不然。蓋學問無窮也光陰有限也。以有限之光陰求無窮之學問。終身不倦。且不能造其極焉。而况自暇自逸時讀時輟乎。且古來成大事業者。亦因朝夕勤學。朝暮不怠有以致之也且我之爲人。負有無窮之責任。對於家庭者宜如何。對於社會者宜如何。皆在求學時有以預備之也。不勤則所學不精。不精則何以盡家庭社會與國家之責任乎。學者其勉哉。

致友人書

（磐石縣趙寶才）

王文仁兄大鑒。敬啓者。弟自別以來。已是三月餘矣。弟每逢懷想。能不依依。弟想與兄聚會一處暢談之樂。定有興趣。奈相居兩縣。路途遙阻。弟於 磐石 縣城西壽家村國民學校。讀書。自知勤勉。求學不敢荒曠大好之時光。弟需用白話尺牘一書。敝處近來缺乏。請兄代爲寄來。價値多少。書到之後定當如數奉還。決不能失信。請兄分神。立購即寄。交郵局寄來後當致謝。決不能忘。此請

時安

弟 寶才啓 某月 某日

記憶力好壞的試驗方法

小朋友們。你記憶力如何？如果願意自己試驗一下。請將這圖上所畫的三十四件物品。仔細的看三分鐘。然後將此圖掩藏。用鉛筆將所記住各物的名稱寫在紙上。如果記住二十四件。你的記憶程度就合格了假如 記下 廿九件以上。那你的記憶力太好了。可是記下在二十四件以下的人。就是記憶不够程度。但要注意當你寫的時候。是不得超過五分鐘朋友們。你在沒事時。何妨試驗試驗。互相比較一下。在這裡我們更可証實何以年青人比老年人的記憶力强呢。

一天應該刷牙三次

都知道。我們吃完飯牙縫裡要留下不少食物渣。但你許不知道牠們在十分鐘內便要發酵而腐爛吧？所以我們應該一天刷三次牙。在每頓飯畢以後。

容易弄錯的字

（寧 甯）

兩字讀音一樣、用途也多相同、不過有時略有一些分別、如安寧或康甯的寗字、也可以寫作寧、寧可的寧、也可以寫作寗、但歸寧(女人歸家省親)的寧與丁寧叮嚀(就是囑附)的寧、却不 能寫 成歸寗與丁寗、同時姓甯的甯也不能借用寧、

舉例。甯先生跟我說。他的太太很不聽話。甯先生一再向她丁寧要她把生活寧 起來治家。不允許她常歸寧。他不但不聽從。反而向甯先生吵鬧。她說『寧可犧牲了夫妻間的感情』因此。他倆生活不十分安寧。

初記日記那天

（馬篤）

昨天過完了六週歲的生日。爸爸說。你現在是七歲的孩子了。長了一歲。應該多寫些字了。是呀我該多寫些字。一眼看見爸爸書櫥裡的『鄧肯日記』我問爸 爸說『日 記是什麼？』爸爸回答說。『把一天所經過的事務和感想寫在紙上。就叫日記』我說。『你不是叫我寫些字嗎那我也寫日記吧』。說攤開爸爸的稿紙。去寫日記。思索了半天。急的臉通紅。也想不起寫什麼究竟甚麼可以一寫呢？驀地想起了！早晨我把爸爸的一本畫報偷了收在我的書包裡了。那本畫裡竟是光屁的女人。又一想。『想說』。於是沒有寫我對爸爸說。『今天沒有可以記的』。

我病了。媽說。『今兒別上學了。熱到卅八度』我躺過的躺着。眼望着窗前的老榆樹。倒挺好玩有兩個家雀跳去。啾啾的叫着。它們也作跳房子遊戲嗎？還是唱歌呢？記得爸爸寫的稿上好像有過一段。賞玩藝兒也能上稿嗎？我問媽媽說。『稿子甚麼都可以寫。你沒有見謝冰心的寄小讀者嗎。裡面什麼也有』。提起了謝冰心想起了安徒生的童話集。我說。『媽。你給我念一段安徒生。我聽。一開心我的病就好了』。我一邊聽媽媽念童話。一漸漸地睡着了。

晚上小妹妹穿着媽新給做的小花衣。袖子半長不短的。胖的挺着大肚子走路。媽說。『你的毛頭妹妹。像上海亭子間的二房東』。我說。『不像。她倒像王先生的胖太太』。全屋裡的人都笑了。

在學堂的課室裡。還沒下課。哪我當是下課了呢一高興大聲的念起日語來『一兵隊樣。元氣好ク歩イテ行キュス』。惹的金老師也笑了。同學也都拍掌笑起來。

晚上媽偏着我念日文。我的心沒在書上。一心想着白天和小朋友們做成的冰橇子。又不敢去拿。用眼偷着溜溜媽媽的臉。她倒是念的挺高興。念了半天。媽叫我背。我那能背的下來。媽說。『冰心六歲就能看三國啦。你是七歲的大小子了連第二冊的日語都念不會。別人還說你聰明呢。我不喜歡你了』。我一急便哭了。漸漸地大聲的哭起來。爸爸聽見了。見得臉着眼責備媽。『小孩子智力沒發達。逼他什麼而且你的言詞又有些喪他的自尊心。你小時候還不如他呢』。我一聽。我勝利了。不知怎的又笑了。一笑淚流到嘴裏啦。味兒鹹子子兒的。

潔白的天然肌膚

所謂美麗、並不只是指着白粉紅臙脂表面的化粧所說的、尤其是在這悶熱的夏天、更要緊創製個淸爽而潔白的新鮮肌膚才行、潔白的顏色、不單能顯出人們的人品高雅、就是打扮的時候、也省得好多工夫吧、這不是一舉兩得麼、

那最好常用浸潤力和美肌作用頂强烈的、萬壽塔雪花膏爲最合理想的、萬壽塔雪 花膏裡面所含 有的成分能叫人的 皮膚還原的 驚嘆刺世林的浸潤力、不愧是科學的國 家德國認的特許、是頂强力的、 所以能一直的浸入人們皮下的深處、 他强烈的漂白作用、能把人們的黑顏色、酒刺、雀斑、或白粉中毒等、很快地除掉、而潔白起來、他的强烈的殺菌力和消掃作用、又能把人們皮膚的剩餘脂肪除掉、還個剩下的脂肪、若能除根斷絕自然那些面皰、雀斑什麼的、也都可以一掃盡淨能叫人們的肌膚活潑潑而有艷色的、

萬壽塔河模爸克（個型白粉）能受現代年青的士女們那樣熱烈的歡迎、竟是因他的功用、完全能適合新時代士女們的觸覺所致的、

很輕便的先把萬壽塔馬尼眞宮雪花膏塗一塗素肌隨手再把萬壽塔河模爸克輕輕的拍一拍、那麼！淸鮮艷美的化粧就可以告成了

バニシング マスタークリーム

萬壽塔雪花膏

舒服靈
ソボリン

感冒頭痛

頭痛・發熱・感冒之治療藥、種類雖則甚多、然其間之衆有發汗虛脫或阻礙消化或減退食慾等不良副作用者、在從前藥化學猶未十分發達之時、固不得不勉强應用、而當今藥化學業已騰躍進步之秋、則此類衆有不良副作用之舊藥、當然已可列於淘汰之伍矣。

武田牌高級感冒頭痛藥舒服靈者、乃根據近代進步之藥化學而製出、其中衆含最合理之解熱鎭痛諸種有效成分、主治有熱及疼痛等各種疾患、尤如對於感冒時之頭痛發熱、殆有萬試萬應之確效而絕無不良之副作用、故所謂安全有效之進步新藥云者、其惟本劑之謂乎。

【包裝】四片 八片 二〇片 五〇片 一〇〇片 各大藥房 均有經售

株式會社 武田長兵衛商店 日本大阪市東區道修町

滿洲武田藥品株式會社 奉天市大和區春日町

（詳細說明書及醫師實驗報告另印成册函索即寄）

40(5)177

228

盛京時報 晨刊
光緒卅二年(明治卅九年)創刊
盛京時報社

股票買賣 盛京票莊 奉天加茂町五 祝部鼎二 電②五一三七 滿洲客係員 劉文陸

論說 除夕 (業)

蓋奕習俗之難更改也。國家勵行陽曆。業經多年。迄今除官方照辦外。民間通用。依然崇奉舊曆。尤以農村爲最甚。每屆陰曆年節。鋪張稱慶。酒食聯歡。舊日風光。並不少遜。而對於陽曆之新正令節。在都市中。不過虛應故事。在農村中。幾乎若風馬牛之不相及。然就中獨有一事。於民間奉行陽曆獨謹。即納房租付債利是也。究其故。不過爲圖於五年之間少納付兩次而已。可見一般習性所趨。惟利是從。惟欲是從。尤其惟佚樂是從。納房租付債利所以獨用陽曆者。圖其省利也。過年過節所以必沿用舊曆者。圖其口欲也。何況每屆節年。各界停工休假。到處均有娛樂嬉戲設備。正好恣其佚樂。試思與口欲佚樂獨爲警者。能有幾人哉。

今日非除歷庚辰年之除夕乎。比日雖降塞氷壯。水銀柱降至零下廿餘度。而鬧市通衢。馬頻車殆。市肆商塲。踵接肩摩。非備辦年貨者。即往來餽歲者。或載貫鉀。或稱上擔。貰酒籠禽。絡繹過市。驟視之。一似物質並不缺乏物價並不踊貴者然。是徵民情圖快口欲恣佚樂之殷。雖當此非常時下。亦莫肯少爲歛迹也。同時更鑑及持通眼候賀麵粉豆油者。老幼男婦。雁行鵠立。相與爭持於朔風凛冽之下。駿痰縮瑟。厥狀彌堪憫惻。雖曰當局顧念民間習俗。不惜順情供備。然細考其所以忍凍受擠立候待頭之主要觀念。又何嘗不爲快其口腹之欲也乎。

明日即爲辛巳年之元旦矣。舉凡商工農士各界。莫不停工輟業。各過其新年愉快生活。例年自元旦日起至元宵節止。於此歲首半個月中。一般人咸有四大忙事。即拜年。飲啖。享樂。賭博是也。凡此所謂忙者。皆爲無事之忙。無意義之忙。質言之。不過虛耗精神與浪費財力而已。

夫拜年之始意。無非以各人平時忙於事業。戚友多不相晤會。藉此休假。正好互相訪問。敘話親誼。其意固善。可奈行之日久。寖成具文。遂道奔馳而來。對語不及數言。又有他客雜至。出鈔置案。匆匆作辭。又奔馳向他家而去。如此勞旁竟日。身殆財空。毫無所得。且將大好時光。於極無味中消磨以去。矧當局刻方力倡生活革新運動。廢止虛禮。故曰拜年一舉。首當免除焉。

飲酒食肉。過量則戕性傷生。各娛樂場所中。每屆新正。人多事雜。最易肇禍。數歲前安東滿洲舞台之慘劇。殷鑑匪遙。爲圖一時耳目之娛。當識君子巖墻之戒。況娛樂場所。咸爲長久開設者。隨時均可涉遊。何必與婦孺同其心理。必炭炭於此一時乎。

獨有賭博一事。爲害之巨。咸莫與京。而每屆新正。家家戶戶。大大小小。幾乎無處不有賭博之事存在。卜晝卜夜。廢寢忘食。作勞一歲所得之辛苦錢。爲賭博傾囊者。故比比皆是也。諺云『賭爲盜媒』。久負者爲僥倖心所激刺。最易迫入危險一途。及其既發。遂不可制。甚人亦終身墮入下流。深望當擬歲新正伊始。除希望一般人免除虛禮謹慎飲食而外。尤希望當局嚴行取締賭博也。

衆院預算總會 星期日亦續行

【東京二十五日電】衆議院預算委員理事會二十五日午後零時半於院內舉開、二十六日雖星期日亦繼行預算、總會之總擬問、而決定急速終了審議云、

協和會運動方針 今日發表二大目標

集結國民總力完成指導組織

協和會中央本部、立案本年度運動方針中、已漸得成案、二十五日遂告發表、而此運動方針、分爲二大目標、即以徹底鄰保組織及青少年訓練組織爲實踐項目、以昂揚國家意識爲思想對策、以刷新提高國民生活爲經濟對策、舉此兩項目、更徹底的積極協力安定民心工作、第三項、則由第一第二項目之實踐過程、具現發揮國民鄰保組織能組織各級本部委員會機能

集結國民總力、謀完成指導組織、而最堪注目者、共產黨對策、强力要請之外、且當展開運動時、不僅會務職員爲推進力、更廣使優秀會員爲運動之推進者、關於農村對策、在興農合作運動部面、即謀以興農合作社運動推進力、建設農村協同體、新築成職能組織、希望在各職域中、尋求指導者、作成基本的組織、

康德八年度協和會運動方針

第一 共趣旨所在、要以我國處茲世界激變中、當前亦逢幾多重要問題、尤其世界的戰時經濟之必要性、使國內經濟統制、更形深刻、深恐共黨藉此機會、企圖攪亂國內、此吾猶協和會員所不可須臾疎忽者也、協和會爲對處此必須徹底撃滅之情勢、由重點集中主義、更舉國的展開國民運動、一以對付國家當前之要請以完遂建國之大業、

第二 本年度運動之兩大目標、蓋本年度會運動、概體承康德七年度之運動方針、以明全面的實踐、即協和會運動上之基本目標、大致爲如左兩項、

一、會員先進者、須行自覺、躬行實踐、以謀確立國民鄰保組織、

二、徹底青年訓練、以謀青少年運動之發展强化、

三、置重於實踐項目、爲達成此基本目標、以左列實踐項目爲運動中之重點、

一、昂揚國家意識

(一)首先以情報通報網之據點、對於共產黨無盲動之餘地、

(二)青少年奉公隊中堅隊員在中堅會員、徹底思想及合同訓練、以謀昂揚國家意識、

二、刷新提高國民生活

(一)會員爲生活革新之前進者、力戒無謂之浪費、以隣人連帶、努力使配給滑費、臻於圓滑適正、

(二)各種工場之會員、須以職場奉公之精神、克行職責、以達成增進能率、

(三)農村會員、務趨於增產及經濟生活鄉土化、勉力從事建設鄉村、

三、發揮國民總力之結集

(一)確立國民鄰保組織、以達成地域的國民動員、

(二)新結成職能組織、由會運動、謀國民各級機能動員、

(三)各級本部委員、以各民族先覺者結集之、地域的開會、以舉協和翼贊之實

協和會與興農合作社關係

協和會中央本部、關於農村經濟協同組織體之興農合作社與協和會之關係、今後於如次之見解下、取展開農村運動之方針、

原來與農合作社運動與協和會分會之關係、分會即爲興農合作社運動中核體、協和會員即爲優秀之合作社員、以推進合作社運動、農村之協和會運動、其大部份傾注於興農合作社運動、爲協和會員同時、且爲興農合作社社員、展開推進合作運動、而合作社運動發展過程所生之政治的問題、以協和會運動關係、提出於分會常務委員會、或在上級機關、雙方一致協力、從事解決也、

要望會員協力 甘粕總務部長談話

協和會本年度運動方針、已告發表、而中央本部甘粕總務部長發表如次、

吾人除要求會員協力之外、且要望一掃與政府之關之摩擦、協和會康德八年度運動方針之主要內容、以確立國民鄰保組織及徹底訓練青少年爲兩大目標、置實踐項目於如左三重點、

一、昂揚國家意識、
二、刷新提高國民生活、
三、發揮國民能力之結集、

此項方針、不外全面的踏襲去年度運動方針、順應內外諸情勢、而採取重點集中主義、而此次發表運動方針之主旨、置重點於兩大目標之實踐項目、務期實行、中央本部、刻下甚此運動方針、急於製作實施要綱、不日便可發表、運動方針、出現於文字上、固甚簡明、但在實踐以舉豫期之效果時、則決非易事、會務職員、固不待言、希望清楚認識本會之使命、努力奮鬥不已、會方爲期完遂運動、頗有刷新增强會務機構之必要、刻下已在立案中、尤其擴充整備地方本部及活動滿系職員、最爲緊要問題、尤有進者、從前各地協和會與政府機關間、不無稍欠疎通意思之處、姑不論其原因如何、自政府與協和會之本來關係言之、更鑑於時局關係、雙方斷然不可摩擦背馳也、時局益益多艱、至希會員不屈不撓之精進及全國國民熱烈援助云云、

鄂爾多斯肅清戰

日軍發揮電擊之妙

【鄂爾多斯張義成經二十五日電】二十二日佔領敵第五路部長甯軍重要根據地張義成鎮(包頭東方五十公里)敢行鄂爾多斯肅清戰之日軍達古、限川、丸山、片山各快速部隊、急追敗敵進攻零下三十度黃塵滾滾之鄂爾多斯、於二十四日夕刻、將尺三牽、河見坨、凸海劉素、十二頭地等張義成鎮四周之敵根據地、完全粉碎、無遺憾發揮電擊戰之妙、一方南進迫廻之增千部隊、亘二十三四兩日、對盤踞於黃河支流四太河右岸之馬占山部下劉盛吾、加以猛擊、一舉而潰滅之、此次奇襲鄂爾多斯狄晶達作戰、收莫大戰果、達成所期之目的、如斯企圖進入蒙疆地區之郭長甯軍、被追入鄂爾多斯之深奧、趨彷徨自滅之一途云

【鄂爾多斯〇〇廿五日電】當此次鄂爾多斯肅清戰、日容軍精銳笹藤濱野各部隊〇〇獲與地方部隊協力、亘二十三、四兩日、對抗張義成鎮察子黃河南岸之敵憑動據點十數個所、加以果敢急降下爆擊、或者突入鄂爾多斯多更爆擊敗走之敵、與以殲滅的打擊、敢獲多大戰果、

特殊會社監察役會議

二月五日在國務院講堂舉行

政府自康德六年九月一日起實施監察令、爾來對國務總理指定之特殊會社、適用監察制度、乃期國策民營之長處創意之發揮、業績之舉揚能率之向上無遺憾且由於最近內外經濟界之諸種情形、特殊會社之機能刷新强化、益有重要性、故政府鑑於僅一方的監察制度多有遺憾之點、乃謀確立特殊會社自體監察制度、於去年十二月廿二日舉開之特殊會社預算統制會議上、由經濟部當局、關於自體監察實行方針作具体的說明、爾後各特殊會社、根據該實行方針、各各急於監察役之人選、近已大體見監察役之任命、故於總務廳監察部主催之下、定於二月五日午前十時、於政府側之武部總務長官以及監察部參事官出席之下在國務院講堂、遂行第一回特殊會社、監察役初次會合由政府側指示監察役任務之遂行、

爲期物價政策遂行

經濟部派人調查各地狀況

時局進展之下、物價政策、完全遂行、實各方面所寄望者、而經濟部爲期增强統制、以圓滑遂行諸事業計畫、並安定民生、共準備工作、自二十九日起、亘全滿四地區、派遣調查班、詳細調查從前物價政策之浸透狀況及將來遂行物價政策基礎資料各地消費存庫品價格等、因此、全体調動商務司事務官、及誌所派地及調查事項如左、

△第一班 延吉、牡丹江、佳木斯、東安、吟爾濱
△第二班 吉林、通化、奉天、安東、
△第三班 北安、黑河、齊齊哈爾、海拉爾、
△第四班 通遼、錦州、營口、承德、

調查事項
一、價格表示之勵行狀況
二、奢侈品製造、販賣禁止之勵行狀況、
三、小賣聯盟之結成狀態
四、地場生產品之生產配給價格狀況、
五、生必會社之活動狀況
六、公定標準價格之新施狀態、
七、各地票制之研究、
八、砂糖膠皮鞋、綿套生鮮食料品之配給狀況、

確保勞力問題

關係機關協定調印

勞工協會、爲打開由華北入滿之苦力募集難、以謀確保國內勞働力、而綏和各業者之爭奪苦力、乃二十四日乃由政府關係官民間業者代表、參集之下、對關於爲華北勞働者團體募集之統制强化方策之募集地域分配、募集費之節減、募集業者相互間之締結協定、移動監察班之設置等實施要領、協議結果已得各代表者之全面的贊同、故二十五日午前十時又在勞工協會本部、經土建協會、滿炭、滿鐵、新系審業組合、國際運輸之全滿各業者代表者關於左記華北勞働者募集之協定、遂行調印、因此各業者派遣之募集責任者、以各地區之基本協定爲基礎、更擬締結協定、其成果頗値期待、

一、本協定加入業者、關於華北勞働者募集須按滿洲勞工協會理事長所提示之事項、

一、關於華北勞働者之募集須於滿洲勞工協會理事長所決定之募集地域嚴選募集從事者、須人數得受滿洲勞工協會之承認、

一、關於如左事項、得按照以另途各地區募集協定所定者、
甲、募集地域募集人員
乙、募集手續
丙、前貸金
丁、募集期間、
戊、募集費單價、

一、各地區募集協定、得由各業者派遣之募集責任者締結、而受滿洲勞工協會理事長之承認、

滿洲拓殖委會 隨員會議

滿洲拓殖委員會隨員會議、二十五日下午二時在滿拓會議室開會、稻垣開拓總局長、山口拓殖委員會事務局長、三品少佐、大串技師、吉崎技師等十餘名、均行列席、滿拓側生駒理事等、亦行出席、協議事項、大抵如次、

一、康德八年度滿拓資金計畫之件、
一、滿拓職制改革之件、

大政翼贊運動

伊藤總裁說明政府意向

【東京廿五日電】政府對於二十五日衆議院豫算總會席上川崎克氏關於大政翼贊會運動本質之質問以爲僅不過形式法理論、且恐此項議論、對於瀰入實踐嗣之大政翼贊運動、波及惡影響、同日正午、伊藤情報局總裁、非公式說明政府意向如左、

政府側對於川崎氏之見解、已盡於平沼內相答辯之最後部分矣、即大政翼贊運動、意在萬民各於其職域、竭力奉公而已、並不否認憲法上事件及國務大臣輔弼責任議員協贊權等、從而確信對於憲法精神、全不違背、而川崎氏謂萬民翼贊則無妨、而謂大政翼贊則不可之說、吾人苟一讀翼贊運動規約、即可瞭然、運動之目的、非在不使用萬民翼贊名詞改使大政翼贊也、況所謂衆議統裁之言謂爲德式之憲法、大爲不可云云、但所謂統裁、則一任議長耳、翼贊會如違反憲法、則多數議員入翼贊會、此等議員、亦取憲法違反態度乎、豈有是理、要之、川崎氏之質問、終於字句之議、不辨本質者也、

國共已瀕決裂

中共謀突破渝軍包圍

【上海廿五日電】綜合重慶側最近之諸情報、得知國共關係由於第三戰區司令官顧祝同及江蘇省政府代理主席王敬久對新四軍之行使武力、俠然險惡、而爭有全面的武力衝突之危機、如運結陝西、甘肅、寧夏之邊區周圍不特言、國共兩黨武力之錯綜、竟更亘山西、河北、山東、安徽、江蘇諸省、到處有惹起兩軍衝突之處、形勢愈形緊迫、蓋兩者關係今已瀕於決裂、即激昂於重慶軍對新四軍包圍攻擊之中共中央部近於延安招集臨時緊急會議、關於重大危機當面之現下國共關係、討議之後、基於毛澤東、彭德懷、朱德滿等之强硬主張、爲對處重慶側之大規模軍事行動、決定全面的配置第十八集團軍、對陝、甘、寧邊區以及於華北華中散在之共產軍游擊部隊、命共立即向戰略地點移動集結、而取突破包圍之勢態、而總司令彭德懷以下軍之幹部、已一齊向前之狀云、

煙葉增產方針

成果各方頗爲期待

興農部特產局前爲確保增產煙葉、已決定保障本年度之災害與助成方針、當局現爲更加徹底、遂准於月之卅一日於安東奉天錦州等關係原地開催康德八年度煙葉增產獎勵協議會、實行以較例年更加徹底之一增產方策而更謀本年度徹底生產指導方針而特設增產實行班與設置增作法改善指導地、此外並助成建築燥乾室此法案實爲生產指導體系之整備開以新紀元、此合理的機構之成果、已爲各方面所期待、

特產局大豆科長 湊事務官昇格

隨同特產局松井大豆科長轉任麻袋會社常務之後任、決定昇格特產局事務官湊健三郎氏、二十三日發令如左、

特產局事務官湊健三郎 任特產局理事官命特產局大豆科長(薦任三等)

告美對英援助

哈駐英大使對記者團談

【亞納波里斯廿四日電】受羅斯福大總統迎接、而於亞納波里斯上陸之哈里法克斯新駐美英大使、與記者團作初次會見、發表聲明大要如左、

余來告知美國政府與美國民、與我等以如何最必需之援助爲佳、蓋國之對英援助、若早一日成具體化、則德國之勢力便可破碎、我等知我等面前、有非困難且綿長之途、但英國民已具未曾有之一致團結、故確信由於美國之援助、可得最後勝利、

周恩來被監視

重慶延安連絡杜絕

【上海廿五日電】據重慶來電云、在延安舉行之中共臨時緊急會議、會對中共代表周恩來發出立即歸延之命令、但周已爲三民主義青年團所監視、故對命令祗可徒喚奈何、雖聯合連共派之郭沫若奔走、與蔣介石會見、但亦受蔣觀近之阻擋而不克會見、故目前重慶與延安之連絡、已成杜絕狀態、

鮎川滿業總裁 會晤梅津司令官

乘二十四日之光號列車歸任之鮎川滿業總裁、二十五日午前十時半開始訪問關東軍、與梅津司令官遂行亘一時餘之要談、並於當日之午後會見、武部總務長官協議滿業改組、滿炭主體分離問題及密山炭礦創立問題等諸當面重要問題、總裁爲與各關係方面對諸重要問題與以最後折衝、故遂預定於新京滯在一週間、待事務終結即行東上、現對於滿業改組與密山炭礦社長之人選事務、大致已見最後的決定、即對於滿炭分離問題亦已於決定根本方針之時、以今後一週間之時日與關係方面協議之結果、現將移於實現矣、

李大使歸國

【京城廿五日電】爲參列萬壽節之御慶歸國途中、已抵京城、下榻朝鮮旅館一宿之李駐日大使、二十五日午前、往軍司令部訪中村軍司令官後、正午臨景武台官邸南總督主辦之歡迎午餐會、午后拜觀王家美術館、午后四時四十分、由京城出發、乘『望號快車赴新京』

本報啟事

時屆舊曆年關、本報循俗例放假三天、廿七廿八廿九三日無報、三十日再行出版、特此佈告、

盛京時報社啓

晚晨刊共三大張

省立奉天職工學校招生

一、宗旨 爲養成有教養之技術將來作爲職工指導者之中堅人物
一、募集數 金工科第一學年約四〇名 木工科第一學年約四〇名 印刷科第一學年約三〇名
一、應募資格 國民優級學校畢業者
一、應募手續 應募者限於二月三日以前將入學志願票提出至於應募要項及入學志願票可至省內各國民優級學校領取或以寄類直接向職工學校請求亦可
一、試驗期日 二月四、五兩日於本校施行

奉天省立奉天職工學校 校址 奉天市瀋陽區隆昌街 電話(二)四一三九

公告

關於結成丙號品統制組合之件

此次按照後開各項結成新京地區丙號品統制組合、所有該當業者如希望加入該組合時希以各所屬商工公會所定之用紙參照左開事項申報新京商工公會是荷

計開

一、申報資格 於新京特別市、吉林、興安南、間島各省內在康德六年度內對於後開商品有輸入(或製造批發)實績而現在繼續營業中者但除文房具及雜食料品外不妨兼營小賣業

二、商品目及其輸入實績之基準額

品目	輸入實績基準額
樂器	貳萬圓以上
玩具	貳萬圓以上
履物	貳萬圓以上
家庭用品	參萬圓以上
陶磁品	參萬圓以上
時計眼鏡	參萬圓以上
小間物雜貨	貳萬圓以上
靴鞄	貳萬圓以上
家具	貳萬圓以上
世道道具	參萬圓以上
文房具	
雜食料品	

三、申報用紙 用紙由各營業所所在地之商工公會配佈、申報須經由所屬商工公會提出新京商工公會

四、提出書類 輸入實績書、製造批發實績書及證明其實績之證憑書類除新京特別市以外者之證憑書類於所屬省商工公會查定後保管之、

五、提出期限 康德八年一月三十日以前

備考 至於詳細情節有不明瞭之處請向各所屬商工公會詢問是荷

新京商工公會公啟 電話(二)三四一一

營業讓渡通告

啓者敝號舊號天合成因股東孫合浦李懷芝于古鰲與志新蘇錘三等不欲開設經加核酌一致同意願將全部營業出兌揚雲德堂名下經營所有資物按原價九扣錦整八扣一併出兌與雲德堂對內外存款賬目亦讓渡該堂催討清算自讓渡後營天合成即告結束脫離責任一切事務均由雲德堂改號天合成順記任蘇國華爲經理負責清算此後双方接交清楚各無攙擾日後天合成順記贏利若干與舊天合成無關除立兌契存查外特此聲明

錦州城內北三街三八一號 天合成順記 經理 蘇國華啓

奉市徵兵檢查期迫 努力使萬無遺漏

市當局開最後協議懇談會

我國自去年四月十五日公佈施行國兵法以來、即極力完成國防國家體制、至於我國第一次壯丁檢查、亦自本年二月一日起、耳全滿一齊實施、而擁有人口一百三十萬之大奉天市、其徵兵檢查事宜、由於市及協和會双方作獻身的努力、及一般市民之自覺、業經製得正確之壯丁名簿、今唯待檢查日期到來矣、市公署行政科、爲期努力使此國家的大事業萬無遺漏計、特於二十五日下午三時、招請省、軍協和會、警察、各分區長等七十餘名、在大和區瀋陽飯店、作最後協議事務、兼開懇談會、首由鄭市長陳述云、『時局愈形重大、今日我國、爲東亞共榮圈之一環、實屬偉大的存在也、當此之秋、依據國民皆兵制度、選出國防第一線之國兵、對於吾國爲一大轉換期、意義良深、爲東洋永遠和平計、亦眞不勝欣幸之至！繼更力說奉天之重大使命曰、『奉天市擁有人口百十數萬、堪稱全滿一大都市、而爲產業、經濟文化、交通等中心地、於此徹底國兵法、實予滿洲國全體成果、以至大影響、抑且關係國防等、成爲全滿朝野視聽之的』等語、最後則謂『本年心須行兩度檢查、而祈各機關及一般市民協力』云云致詞既畢、遂移於各方面要望事項、準備萬端之今日、倘未有別項希望、希望各分區確保掌握壯丁適齡者、至下午六時散會云、（寫眞即協議時情形）

"經濟犯即國賊"

警察當局爲使經濟界明朗 每月開經濟犯取締懇談會一次

以『經濟犯即國賊』爲口號、警察局經濟保安科爲謀一掃紊亂統制經濟之不法經濟犯、俾使經濟界趨於明朗、乃於過去以來、擬集全市民於一堂、開經濟犯取締懇談會、此項計畫、今已內定於二月初旬舉行、正進行準備中、即網羅各種營業者與會社、以及女侍、藝妓、家庭主婦等市民各階層、關於對如何之點有不安、及有如何希望、遂行促膝懇談、亦包含市民如何沿國策線而行等指導方面、一擲必須如何如何』之强制命令方針、使大衆層加深協力國策之觀念、故規定今後每月舉開一回、成爲恒例以便使『經濟犯即國賊』之觀念、成爲大衆化、同時並使各種組合、設自體監察人、俾劃圓滑運行統制經濟與豫防違反者云、

冬季戶外日

諸行事完成 昨已圓滿閉幕矣

本社爲增進市民健康所主辦之『冬季戶外日』自廿一日開始、於二十五日完成五日間之諸行事而圓滿閉幕矣、但此數日內、正値天氣酷寒、而能實踐不懈、自二十一日起、免費開放國際運動場市營滑冰場、獎勵步行、參拜神社、忠靈塔等、誘出市民於戶外所展開之耐寒訓練諸行事並積極的增進節煤與保健之兩效果、最終日之廿五日、協和會市公署分會長以下約一千名、正午整列於市公署庭前、以各處、科長爲中隊長、及分隊長、編成隊伍、向浪速通進行、參拜奉天神社、繼經春日町參拜忠靈塔後解散云、

探寶 在五處舉行 參加者極衆

二十五日之戶外最後行事『探寶』午後一時起在千代田公園、瀋陽公園、萬泉園、鐵西南二路公園、北陵小學校附近五處舉行、市民參加者甚夥、當日公園均免費開放云、

滿鐵體育大會 第一日成績

第一回滿鐵體育大會冬期大會第一日午前之成績如左、

男子桌球 奉天3—1錦局 女子桌球 撫順3—2奉局 大連3—1錦局 牡局3—1北鮮 冰球 齊局3—2新京 撫順7—2奉局

午後之成績如下、冰球 奉天7……1大連 奉局2……0牡局 男子卓球 大連3……1哈局 撫順3……1奉局 新京3……1齊局 女子卓球 奉天3……2新京 哈局3……1吉局

法院旁聽錄

小姨居孀改嫁姐夫 不甘作妾狀請仳離

趙線惠媛、瀋陽縣人、年十九歲、乃一孀婦也、曾于康德七年十月九日、遷媒謝守明、再應伊姊丈趙德林（伊姊亡故）爲妻、結褵後、發覺趙德林于伊姊死後、已另續娶、惠媛不願作妾、乃于康德七年十一月間、狀訴奉天地方法院、請求撤銷婚姻、委任律師全牧代理、經審判官甘作人開庭、審理、趙德林未到案、查趙線惠媛、體態輕盈、而色憔悴、兹將筆錄記下、

問、趙線惠媛、多大歲數、答、十九歲、問那縣人氏、答、瀋陽縣人、問、住什麼地方、答、住瀋陽區、大西街二段七十五號、問、趙德林是你什麼人、答、是我男人、問、當初你們是什麼親戚呢、答、他是我姐夫、問、你姐姐那去啦、答、死啦、問、你嫁趙德林是妻是妾呢、答、是妻、問、你姐姐死後、他另娶人、你不知道嗎、答、我以先不知道啊、問、你姐姐死、他又娶人、你不知道嗎、答、不知道啊、論、別人事你不知道則可、你姐姐死、你姐夫娶人、你能不知道嗎、答、眞不知道啊、問、這事能說合不呢、答、他不完、當初他也靡花錢哪、問、靡花錢嗎、答、就花一百元哪、問、他靡有說合人去嗎、答、他靡找我呀、問、你靡找他嗎、答、我找他他不願意呀、問、去年十月九日娶的、算到遞狀紙那天才一個月零幾天、因什麼又不願意呢、答、他瞞着我、還虐待我呀、問、你是孀居嗎、答、是、論、他有女人你還嫁他、你也犯重婚罪呀、答、當初他瞞着我、他說因娶的那個人靡月經、問、你過門才一個月、裡邊不能不有別的情形啊、答、從過門後、在我的屋子住四天、半夜裡往他大女人那屋去、叫我跟車伙子在一個屋睡呀、（趙德林家養馬車）問、你父親叫什麼名字、答、叫線長潤、問、你母親娘家姓什麼、答、姓劉啊、問、住什麼地方呢、答、住城西丁香屯五號、審判官宣論、本案回去說合、下去吧、（閑聽）

修正彩票條令

將發行短期彩票

滿洲國現行之彩票條令及施行規則、多有不備之點、對於今日彩票發行額增加之情形、不甚適合、故當局目下爲改正彩票令而遂行審議中、據改正案、不但發行現行之裕民彩票、且爲即應必需以勸令發行各種目的之彩票、不但如向來發行每月抽籤者、且考慮發行每週抽籤之週末彩票與每月三回抽籤之旬末彩票等、尤其爲應付去年來航空施設擴充之急務、而預定發行之愛國彩票、將根據改正法不久發行、至於週末或旬末彩票、於技術上亦有種種論議、此等短期開彩者、假令大體在大部會、則限於新京、哈爾濱、奉天三市發行、關與販賣地域亦考慮裕民形票相同云、

慰勞白衣勇士

兩分區開演藝大會

吾等對於爲國負傷之名譽傷病兵各位、必須常懷感謝之念、如市內大和區富士分區及朝日分區、於二十五日之土曜日午後、爲慰問此等傷病兵等將士之勞苦、訪問陸軍病院、以相聲舞劍、小學校學生遊戲等節目、舉行慰問演藝大會、於午後一時在該病院講堂開始演奏云、

麻藥密輸犯被捕

厨下搜出五十九

大和署司法係、屢行檢舉鴉片麻藥違禁者近以舊正在邇、尤深加警戒、以期杜絕貪求不正利益之密輸者根據、不眠不休、大事活動、果奏指臂之效、於二十四日復逮捕一名違禁者、原該犯係朝鮮人、居於市內鐵西區榮興里十七號、名大矢允珝（四二）、彼自華北方面密輸麻藥、係目得此消息、即搜索其家宅、在廚房發現麻藥五十九（時價三百四十圓）當即檢舉、從嚴推訊、

出版協會奉支部

昨舉行結成式

滿洲出版協會奉天支部於廿五日午後二時半、假奉天大樓七樓上、由弘報處長代理堀參事官及奉天憲兵隊長以下來賓等五十餘名出席之下、舉行盛大結成式、由北條事務局長致開會辭、新井協會長作創立報告、森川氏報告奉天支部之經過、及支部會則、並由新井會長指名推荐森川昇二氏就任支部長、即由森川支部長推薦支部幹事、然後由弘報處長代理堀參事官致訓辭關東軍報道班長致祝辭（石見理事代讀）、式畢後並繼續由奉天出版協會向前長森川昇及書記長小林輝夫兩氏捧呈感謝狀、並由第二部（滿系）會員森川氏贈呈紀念品、末由石見理事發聲、三呼滿洲出版協會奉天支部萬歲、午後四時閉會、奉天支部役員如下、

支部長 森川昇二

幹事 林重生、山中泰三郎、飯河四郎、何一鳴、王郁文、劉耕亭、

（寫眞即式場）

南意將開貨樣市

希望我國參加

【新京專電】意大利政府今春四月上旬將於南意民勸諾開『貨樣市』、希望我國參加、經濟部當局已進行此項協議、鑑於昨年度會以大豆、豆油、豬毛絨氈、毛布、絹絲、瑪瑙細工、人形硯石等獲得好評、現由商工公會聯合會斟酌意國人之趣味而處理各種特產品之『貨樣』計劃云、

澡塘節煤 正月初六開市

市內各澡塘、因時值春節、循例休業數日、初擬舊曆初三日開市、現爲石炭節約、決延至初六日開市以便講衞生者入浴云、

話舊

奉市卅年發展沿革 皆成爲寫眞資料

昨舉開觀光寫眞今昔談座談會

奉天市主辦之『觀光寫眞今昔談座談會』二十五日午後三時、在大和旅館舉開、由主辦者側之田沼官房庶務科長、岩淵庶務股長、古賀弘報股長、以下弘報股員、並奉天寫眞之權威者十六名出席、於山本寫眞館主山本氏司會、有日俄戰爭、日本軍入城、及關於軍閥時代張作霖、張學良、郭松齡、楊宇霆等之秘談、網羅當時之奉天市街、社會、細蘭學者之萬學會等、作歷史談話、更有滿洲事變前後談及海外宣傳寫眞談等過去之秘談及珍談、皆成爲寫眞之資料、一經談起頗有隔世之感、乃憶及前後三十餘年間大奉天市發展之跡、至午後六時、座談會告終、乃共進晚餐、然後散會、寫眞即座談時所攝、

滿洲文話會 設鞍山支部

【鞍山專電】滿洲文話會爲盡力謀滿洲文化突飛猛進計、於鞍山設立支部、現定於廿六日午後一時開始於協和會鞍山支部樓上舉行發會式、會員計有六十七名、支部事務所設於鞍山市立圖書館云、

兩教育視察團 昨日一同赴鮮

【新京專電】依朝鮮總督府之招聘、視察朝鮮各地教育施設以資解決我國內鮮系教育問題之岩松在滿教務部長一行、二十五日午後五時十分、自新京乘望號車赴京城、同行之民生部側一行、因田村敎育司長榮轉大同學院、由木田首席敎學官代理、偕李敎學官及久保田事務官參加約二週間之預定、巡視各地、預定下月八日歸京云、

政記輪船股東定期會通告

股東先生台鑒敬啓者按本公司定章股東定期會每年一次於本公司全年賬目結算後行之茲屆二十九年度決算告終定於三十年二月十九日午前十點在大連分公司開全體股東定期會屆期務祈蒞會是幸特此週知並候台安

再啓者如台駕無暇親到會場請由股東內委任一人惟須於委任狀內署名蓋章限開會前一日送到開會地點是荷

中華民國三十年一月十七日

煙台政記輪船股份有限總公司董事會啓

通譯職員採用廣告

一、資格及採用人數 甲種 有二等語學以上及同等資格者 乙種 有三等語學以上及同等資格者

二、待遇 甲種每月六十圓以上乙種四十元以上

三、試驗科目 日語、人物考查

四、報名手續 親筆履歷書二份並四寸半身脫帽像片於康德八年二月十日以前提出於瀋陽縣公署庶務股採用與否概不返還

五、試驗日期及場所 康德八年二月十二日午前十時瀋陽縣公署

熱河省豐寧縣公署

聲明手足脫離關係事

緣鄙弟兄四人於民國念年在原籍析居各守各業現均在滿營商各維生活惟三弟賈金文無業好閑恐因生活廹切借端生事手足被牽故預先聲明此後賈金文發生何事我等概不負責請諸公注意是幸

河北省昌黎縣賈家河北 賈金鍊 賈金愷 賈金武 啓

遺失滙票作廢廣告

逕啓者鄙人於十七日在瀋陽中國銀行購得滙字第八八三三五號滙票壹紙抬頭董畢廷付款地天津計國幣參拾元正又第八八九九二號滙票一張抬頭張進忠付款地天津計國幣貳拾元正今因遺失除已向該行照章掛失止付外特再登報聲明該滙票無論落於何人之手概行作廢

康德七年五月 敝人 董迎春 張進奇 啓

遺失作廢

啓者於康德五年一月以樓房三處抵押中央銀行國幣四萬三千九百元正今如數還清但該行所出之參五號寄存證不愼遺失除在該行掛失外特此登報聲明作廢

王仲甫 王子齊 啓

遺失滙票聲明作廢

啓者敝人由公主嶺中銀支行滙至奉天中銀分行照付第二八一零號不記名式二百八十元整因平信寄送遺失無論落於何人之手概作廢紙於向該行掛失止付外合行登報聲明

聲明人公主嶺 永興鐵工廠 趙永賓 啓

開豐鐵道發放六年度配當金及開定期株主總會通告

茲定於康德七年十二月三十日發放六年度配當金並定於本年二月十五日午後一時於本會社開催株主總會希各株主屆時携帶名章出席倘不能蒞會時請委託其他株主代表出席特此通告

訃告

哀啓者本社取締役副總裁三多氏因罹病療養中醫療罔効不幸於一月二十五日午前六時三十分壽終於北京大佛寺同仁會分院希親友週知特此訃告

再者關於三多氏之告別式擇於一月卅一日假於北京特別市東板橋水簸箕胡同四號宅邸舉行關於社葬於新京電電本社施行之

昭和十六年一月廿五日 新京大同大街

滿洲電信電話株式會社

居畜檢查員訓練生募集

一、募集額數 貳拾名

二、訓練期間 十個月

三、應募資格 （1）未滿二十五歲之滿洲國男子（除日本內地人）由國民高等學校畢業或高級中學校一年修了及同等以上學力者 （2）品行端正体格健全者 （3）語學檢定日本語三等以上合格者或具有同等以上之能力者

四、報名截止日期 康德八年二月十三日

五、試驗日期 康德八年二月十五、十六日

六、試驗科目（1）筆試（2）口試（3）身體檢查

七、待遇試驗合格而允許入所者在所期間每月支給津貼十五圓同時收容於寄宿舍內且貸與實習服並有一次日本內地或國內主要都市之見學旅行

八、卒業後之特典及義務（1）卒業後於興農部大臣指定之屠宰場內充檢查員以委任官試補採用之月薪五十八圓以上（2）有二年服務之義務

詳細情形遂信附郵票二分向本所訊問之

中央農事訓練所奉天分所 奉天市瀋陽區大西街三段一一六號

緊要聲明

敝號經理楊伯言現因另有高就與敝號完全脫離關係向後關於該人一切事故及銀錢關係概與敝號無涉特此聲明再凡楊君私人在外一切事件無論從前及今後亦與敝號無涉

奉天市朝日區東亞街二段一一七號 泰記木廠謹啓

急告

敝廠外交員邵安卿君因有高就業已辭職嗣後關於該君在外發生任何等事與敝廠毫無牽連並有上戳之膠皮圓形圖章一個因之失愼倘後無論發生何事概作無效而敝廠決不負責恐未週知特此聲明

奉天市鐵西區嘉工街四段十六 天義興鐵工廠 電話（三）七八七六番

王東甲論命潤格

草論命運參圓中論五圓詳論拾圓詳論帶六親命貳拾圓問命者將生辰生地潤金由郵寄至奉天小東關天齊廟前恩家胡同十號十內復件函談晚四至七時間

領收証遺失聲明作廢

啓者敝行外交員去撫順收款不愼失領收証壹冊上蓋圓形圖章無論落在何人之手概作無効作爲廢紙今後敝行領收証另蓋長形圖章永茂洋行取款專用方爲有効除向川往家專信通知外特此登報聲明

聲明人 永茂洋行啓

國光女子洋裁學院招生

宗旨 教授洋裁技能手藝基礎並養成協和精神及婦德涵養

學額 本科五十名

科目 日語 國民道德 洋裁 手藝 体育

期間 一個年

入學 二月五日

院址 奉天市瀋陽區一心街六段一一六號（大南門裡秋爽胡同）

函索簡單郵票二分

奉天日語學院招生

民生部認可

宗旨 本校成立於大同元年（經民生部認可）以造就日文日語及商業實務人材爲目的

科別 日專中等科高級科各六十名 商業科壹百二十名

資格 （日專科）有中等學校程度即可（商業科）限國民優級學校卒業

報名 自一月二十日起至二月十二日爲止

開學 二月十三（外埠學生有卒業證書者免試）

校址奉天市大南邊門裡四段

（函索簡章附郵二分即寄）電話（四）三八六〇

百代牌墨水

斯界之權威者

品質優良 百來水筆用

使用如意 學校事務用

百代牌

全滿各埠均有分銷

總銷售處 奉天市城內鼓樓南 新東商店 電話四一二六八七番

女らしい

クロバー 頰紅

慈惠內科醫院

肺病 胃腸病 戒煙 瘋病

一般內科

院長 項乃義

奉天大西關成平里二條

新地名 瀋陽區大西街四段三五

南滿通譯學會招生

△本學會爲滿洲最高日語專門研究所

△本學會爲各般語學試驗準備之學府

康德八年度陽曆二月十二日開學

報名截止 陽曆二月十六日隨到隨試

△科班別

班別	
午前班	初等 中等 高等科 各前期
	初等 中等 高等科 各後期
午後班	初等 中等 專攻科 各後期
	初等 中等 高等科 各前期
夜間班	初等 中等 高等科 各後期

△嶄新而懇切之教授早有定評

△遠道通學給與乘車割引證定期乘車證

簡章索附郵四分即寄 電話（二）二七八八番

校址奉天市 轉帳奉天二八〇九番

回覽板

感冒解熱特効薬 實効散

諸位此時要特別注意感冒、如稍感覺感冒之症狀時務請速服實効散、

二十錢 三十錢 五十錢 一圓 三圓 五圓

本舖 師岡天然堂

NO—57

蒙古人 遊牧生活實況

·女性的素描·

（瀛海拾零）　·湘·

闔家歡樂的蒙古人家庭

他們勞作經年。一至春節。便新衣美食。長幼祝賀。期待未來之幸福。

大家都知道。蒙古人自古以來。便是遊牧民族。那荒漠無際的蒙古大草原。的確是牧畜的絕好天地。所以古蒙古產業之首位的。就是牧畜業。因爲就是貧窮的蒙古人家。也都持有數十頭家畜。富裕之家。便有數千頭。至於巴爾虎等地方的有錢人家。往往有數目超萬的大家畜群。從青草萌芽的時期起。直到初冬時候。便無止息的每天去追逐水草。以度其遊牧生活。蒙古的家畜。以綿羊。山羊。牛。馬。駱駝爲主。其中尤以綿羊與馬。可爲代表之物。而且蒙古人的食物。也多半依存於家畜。牛。馬羊等的乳。或乳製品。與磚茶同樣。對於不食蔬菜的他們。爲保健上所不可缺少的重要品。

擠取下來的牛乳。山羊乳等。把他放在大鍋裏煮沸。然後盛在大碗裏。滿滿的端上來。既可以用做招待客人。同時也是他們男女老幼的日常食品。尤其是馬乳對於産前産後的婦女以及病後身體衰弱的人。更有莫大的效用。若是一旦醱酵了。還可以造馬乳酒。過年過節時候。可以用他作爲送人的禮品。

此外。日常食用的。還有把炒麥投入乳中吃的。或是把牛乳使之乾燥堅硬。投在磚茶裏吃。至於屠殺家畜來食用的。差不多只是在冬季夏季若是沒有特別的祝宴。則不食肉。然而擠取滿腹新鮮牧草。而富於維他命之家畜的乳。用他製造酒。點心。乳酪。或者如同豆腐一類東西。由於種種的加工製造。所以營養既非常豐富。又有甜美變化。因之。以乳爲原料的乳料理和乳製品的調理法。蒙古婦女的確很善長。而頗可自慢。

皮冠緞靴腰佩玉環態度清閒之蒙古長者

提起蒙古婦女。他們實在是非常勤勉。而能耐勞。不僅是料理。就是擠取乳汁等。也都是婦女的工做。即早起他從他們的屋裡（蒙古包）傍邊的家畜場。把牛羊趕出來。也是女人做的事情。裁縫。育兒等。不用說自是主婦的事情。其中。趕齊幾百千頭的家畜。到幾十里地遠的地方去牧放的女人。也是常見。

蒙古我們可以說是女人勞動的社會。一般家庭。男人大多早晨貪眠不起。起來以後。或是與客人雜談等。住在包裡不覺的就消磨了一天。就是勤勞的男人。也只不過是出去放一牧家畜而已。此外一切事情都是女人去做。所以說蒙古女人的勞動。實在是勝過男人。無論甚麼事情都能作。自幼便學會了極好的騎術。所以假如到了蒙古。可以看到就是還在母親膝下要嬌的女兒。也可以騎在馬身上。自由奔跑了。或是徒步都很不方便了似的。老太婆。還能魁偉的騎在馬背上。看了的確令人可驚。

他們雖然是從事這種畜牧業。度日於尚未開化的野性的生活中。然而他們却非常謹肅。態度也很溫存。在他們的包裡。如果有男客人的時候。必要以外總是閉口無言的。

這種勤勞的精神。優美的性格。也許是造化之神特別賜與他們的。所以直到現在。他們還能繼續千百年來的尋逐水草的遊牧生活。而且並不因其野業。對於他們有任何損傷。這種女性。我們也不能不承認他們的偉大吧。

遼陽縣志補正（十三）

（劉偉華）

縮脖子鳥爲鸛之一種。應名烏鸛。或鍋鸛。

水子　水鷂子乃鸊鷉之俗名。有四種。一。赤襟鸊鷉。二。黑頂鸊鷉。三。角鸊鷉。四。幘鸊鷉。

鵓鴣　鵓鴣非正名。應名布穀。或郭公。

魚鷹　魚鷹乃鸕鷀之俗名。

啄木　啄木應名啄木鳥。一名鴷。亦名青鴷。

三道眉應名黃道眉。

鰭　應名黃鰭魚。俗呼爲黃昂。昂應作黃鰊。

癩蝦蟆乃蟾蜍之俗名。

千華仙館主人筆記時客瀋水

神皋雜俎

滿洲文學小誌（五）

（盧堂）

□王玄錫致日本清和天皇書

玄錫啓。季秋極冷伏惟天皇。起居萬福。即此玄錫蒙恩羣自踐邦。常與貴國通使傳命。阻年宏普。久要之淸。至今滿厚。玄錫繼先祖之意烈。修舊典之遺風。盈紀感心。善隣順義。爰授使節。仍令聘覲。伏冀天皇。俯矜遠客。准例入都。幸甚幸甚。限以滄波。不護拜伏下情無任惶懼。謹差政堂省左允揚成規奉啓起居不宣謹啓。

更有中臺省牒。則政府所具之外交文書也。

·案頭清供·

（水仙）

水仙花爲多年生草本。高尺餘。葉狹長而扁平。有平行脈。叢生。冬月自葉叢中心生出花軸。高約尺餘。如繖形狀。花本白色帶黃。瓤有香氣。瓣六出。蕊金黃。地下莖爲鱗莖。多粘液。此種植物。咸栽於小鉢中。供案頭觴賞挺秀一時。實雋品也。此花古人尤多寵愛之者如高觀國韵。『與素蘭而爲友』黃庭堅詩『呼梅花以爲兄』。古人詠水仙之佳句。指不勝屈。如『午向月中舂素影。却疑波上步靈妃』『不許淤泥侵皓素。全憑風露發幽妍』。『蕭疎冷豔冰綃薄。綽約風鬟瑞氣多』皆文人墨客之得意作品。後世傳誦不息。現值舊正。尤爲人所同好云。（潔忱）

癮君子自傳 10

·儒丐·

但是這樣的講法、對於我的情形、就未免太誤解了、差不多約十年間、我時時爲了興作至妙的快樂,而使用阿片、確是事實、但在我爲了得到快樂而服用阿片的期間中、也實在使我能從許多重大的惡影響之下,而逃脫了、所以我爲了淸新快感、也就不免長時間自趁於沈溺行爲之下了、在最初、我把阿片當作日常食品之一、並不是爲圖快樂、實在是爲了減少激烈的苦痛、在我二十八歲之時、曾被一種激厲無比的胃痛、很猛烈的來襲擊我了、也就是十年前最初所得的疾病、我爲什麼會有了這樣的疾患呢、那就因爲我在少年時代、時時遭遇着極度的飢餓、纔種下了後來胃痛的基因、這種疾患、時止時作、繼續了多少年、一直到了有希望的幸福時代、（即由十八歲、至二十四歲之間）、纔暫睡眠似的、漸形停止、可是自此又繼續了三年間、仍然有時發作、加以當時的境遇、尙不能自由如意、而精神又是這樣鬱鬱無聊、胃痛如若一行發作、除了阿片、無論什麼醫藥也不能少奏薄效、可見我所蒙受的苦痛、是如何慘烈了、前面已然說過了、使我的胃發狂、卒至痛不可忍、是導源於少年時代、那末我的少年時代的苦難、又是怎樣一個情況呢、不問苦難的自體、以及它的附隨事項、都是極其有趣的、現在我想簡單的把那些舊事、回顧一下、

我的父親、在我七歲的當兒、亡故的、把我置於四位監護人之下、他就長逝了、我被他們送入了大小許多的學校、關於古典的才學、在我是頗有宿慧、尤於希臘語的知識、是特別優秀、在十三歲時、我可以自由用希臘語寫文章、到了十五歲那年、我之驅使希臘語、更是左右逢源、毫無阻滯了、即如抒情詩的韵律、我可以極自然的用希臘語寫出來、不但是寫作、便是用希臘語來談話、也是流暢非常、不覺苦澀、

用什麼藥也止不住胃痛、這話我十分相信、我在十二歲時、一個初冬的季節、曾得了一次極其劇烈的胃痛病、疼起來、滿炕打滾、眼睛瞪多大、總以爲不如死了好、我父親急的沒法、（什麼藥也沒效）幾次想教我痛快死了、省得受罪、這時我有一位父執、他吸阿片、勸我父親給我試吸一點看、居然止了痛苦、一直吸了半年的阿片、纔完全把痛苦克服、病固然厲駭、阿片更爲厲駭、何況現在醫藥發達、根本就不必乞靈阿片、（譯者）

皮黃音韻由來

（續）（長白）

五方元音之十字韻。乃一先。塞山。恒歡。鹽咸。廉纖。先天。二人。（侵尋。眞文）三龍。（東鍾。庚靑）四羊（江陽）五牛（侯尤）。六敖。（蕭豪）七虎。（魚模）八駝（歌戈）九蛇。（邪耶）十馬。（家蔴）五方元音之十韻。頗有宗笠翁之處。關於一先韻之合併。即可知其証據。所謂北曲十九音韻之分化。以爲鐵證矣。皮黃之轍。與曲之韻相若。而規距則寬於曲多多。五方原音之十韻。因襲而成之十三轍。除前所舉之例外關於懷來。灰堆。一七各韻。齊君所述。均極詳細（齊君講稿國劇陳列館諒有印行。讀者可索閱之）。即此堪爲十三轍之重大考據矣。（完）

擬字披露

左發堂	郎軒	鳴時
井盛文	郁周	烈光
左發亭	曉泉	石源
宋蓮宏	遠夫	璽生
曲以晉	懷之	韻秋
王治寬	際昌	之謙
姜成和	執中	浩然
韓鐵華	孟堅	煥之
韓鈺華	孟賓	璽芬
藍國賓	敬珊	璧城
藍　蔚	煥青	茂先
葛宏肇	懷吾	挹之
王永秀	知馨	伯英
王克莊	懋欣	之正

持家之道

今日亦宜如此

·君茂·

（一）正家之道

正家之道。宜杜絕閨雜女流。不可容其出入。蓋此種女流。多陰謀。能揣婦人意。且巧爲詞說。能鼓勵人妻孥。無識者又未有不墜其術中。故骨肉之離間。隣里之忿爭。皆此女流有以致之也。抑或甚也。或爲賊之導。或爲奸之媒。其害有不可勝言者。

（二）自家骨肉

骨肉之間。不比路人。凡做一事。皆要三思。不可以太魯莽。尤其是大怒之餘。更要謹愼。如果一言一動。做過了分。不獨傷掉骨肉感情。而且日後想起來。也添多少悔恨。

（三）子孝父慈

我們對世上的人。惟有父母是應當盡心竭力孝養伺奉的。絕不嫌太過了。對於兄弟姊妹。皆應當體貼父母之心。互相親愛。平時對於子女。就應當有一點分寸了。要歡喜他們。而不失之於溺愛。如果盡心竭力惟討子女的歡喜。不但自己太苦。而且也養了成他們的驕縱之心。害他們一輩子。

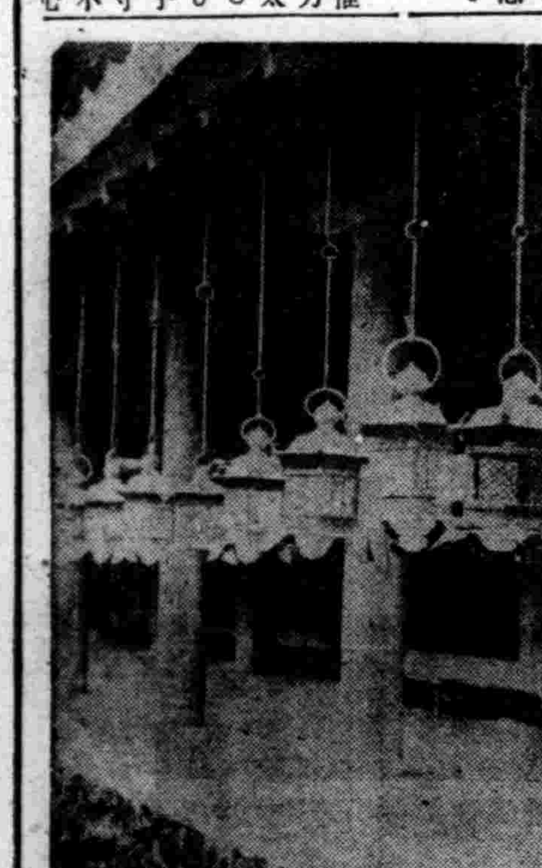

（四）對於女僕

家庭裡骨肉紛爭全是受人挑唆。而女僕歡喜挑唆。又是極普通的事。所以人家的太太奶奶們。對於女僕們。除去做事以外。萬不可和他們談家常。更不可在他們跟前。說張說李免得一傳出去。就是是非。

（五）成家上策

成家之上策。以不賒欠爲要素。現買則不論何物可以得貨好價廉之便。且有錢買之。無錢則緩之。有所限制。如買時不須現付。勢必隨意多買。及至還賬。始覺困難。多因此受累負債者。

（六）家有五兩

傳家兩字。曰讀與耕。興家兩字。曰勤與儉。安家兩字。曰讓與忍。防家兩字。曰盜與姦。亡家兩字。曰淫與暴。

（七）治家在勤。

治家貴有秩序。必使家中整潔。布置陳設有條不紊。灑掃庭除。無積塵垢。家中之人。皆宜修潔。惟在勤耳。

（八）家有三本

讀書起家之本。循禮保家之本和順興家之本

（九）對於後妻

丈夫對於妻子。應防其嬖子之過。對於後妻。宜防其誣子之過。

（十）不可過嚴

做父母的對子女。固然不可太放縱。可是除去他們有了大過失以外。平常總應當和顏悅色待他們。如果一味嚴酷。毫無恩情。最容易叫子女們失望而甘心去學壞。

（十一）家主應戒

做家主的。如果多妾。家庭裡就難免要出姦案。做家主的。如果天天賭錢。家庭裡就難免不出盜案。做家主的。如果好吃懶做。家庭裏自然就百事廢弛。

（十二）絕對不饒

子弟有可以饒恕的過失。有絕對不能饒恕的過失。比如貪玩。愛聞愛養小動物。愛吃零食。這皆是可以饒恕的過失。可以和顏悅色的告誡他。又如睡懶覺。抽紙烟。愛喝酒。常賭錢。這種過失就重一點了。就應當正顏厲色的申斥一頓。至於驕侈。看不起窮人家。窮親戚等。這皆是大罪惡。只有痛打才警戒得了。

寫眞說明

·銅燈籠·

奈良春日神社之古寶

時值春節。依古來習慣。每當舊臘除夕。官民必懸燈祝歲。於是宮廷有宮燈。衙署有紗燈。而民間有彩燈。除紗燈外。宮燈彩燈。爭奇鬥勝。極盡神巧。爲數千年來新正中一大點綴。餘如殿廟古刹。亦均多燈。然保存至今盞無多也。日本奈良春日神社。在市東春日山下。老杉蔽天。殿宇雄偉。春來時。小草舒生。靑苔展碧。神鹿往來其間。益形幽麗莊嚴。山道曲折。有石燈籠一千八百盞分列路旁。形狀不一。社殿迴廊。更懸銅燈籠千餘。狀亦不同。皆藤原時代古物。雕鏤之精。較吾國宮燈紗燈彩燈尤爲玲瓏。歲時彩祭。必燃以示敬。古香古色。光輝美麗。無以復加焉。左圖爲神社古銅燈籠之一部。

梅花十詠

·漱玉·

遙憶疎枝濟夕曛。朔風天外便思君。十分靜態留殘雪。一點寒香化冷雲。俯仰月華流水送。因循山路小橋分。何勞晤對驚奇艷。絕世豐標已拜聞。

采筆紛紛悼綠紅。獨就靑顰擬山翁。蘆屛紙帳非官閣。夢揚燈照遠漢宮。劈鬢美人依檻北。分明佳賦記樓東。一天雪意枝頭饋。林下空懷謝氏風。

不因靑景故留連。欲別幽香亦黯然。水碧沙明愁漠漠。煙籠霧斂恨綿綿。湖山有夢常千里。風雪催人又一年。自顧低徊無好詠。幾多詩思落江邊。

新春消息到山城。凍蕾初催臘鼓聲。靜覺案頭塵俗遠。欣看身外利名輕。銀瓶水冷孤貞在。大地風和稚韻生。悅道北方人不識。歲寒相對總關情。

日本風俗

（續）（李心炎）

吾人因風俗關係。每與日友同食日餐。對魚不肖。但不食則無不可對方亦知不善食之。但挾起一斤。又不知食法不沾味料。即咬半片。突現嘔吐噁心之況。其餘半片。狼籍膨內使對方不快。辜負主人待客熱情。有傷品格禮貌。所以。宜不食。不宜亂與傷損儀容禮貌。

利瑪竇與李卓吾

（大林）

意大利人利瑪竇。明萬歷時入北京以慈善說教。尤精天算歷法。一時賢士大夫多從之遊。除光啓事之尤謹。晉江李卓吾講學。自謂獨到。亦與之往來講論。嘗有贈利西秦詩云。『超遙下北溟。迤邐向南征。刹刹標名姓。山山記水程。回頭十萬里。擧目九重城。觀國之光未。中天日正明。』所稱利西秦。蓋當時祇知利瑪竇自西方來。時呼西歐羅馬帝國爲『西大秦國』。以地望稱之。猶之稱張江陵李茶陵耳。利氏生時。與德人湯若望比利時人南懷仁及華人徐光啓等定歷法。於所居開歷局。今順治門內東城根天主堂。其遺址也。歿葬阜城門外馬家溝。有碑誌（）（）（）（）（）（

即時適用應用自在

寫信必讀

寫信不滿、處世當然難以圓滑更不得人人讚賞諸君起迭次失利的機會、今經出售的本書及時適用應用自在是『書信百科大辭典』加以有組織的詳解『交際文』『商業文』『祝賀』『年賀』『暑中』『寒中』『問病』『吊慰』『招待』『謝禮』『照會』『就職』等書載百餘章搜集凡有部門的模範文例文範堪稱名實相符書信的百科大辭典隨處應用、便利異常、壹讀本書寫信極易不難、並添附對出征兵士慰問書信文庫目下特價出售郵費在內只售壹圓八角

東京中野小瀧町通誠文社書店

難治病慢性病苦腦的人

黑燒療法的偉効

最近各種婦女雜誌盛傳黑燒療法對種重疾患難治病有超越的偉効經每號報告確証的實例廣行世間介紹今次誠文社書店的『諸病黑燒療法』爲古來神頭有名的黑燒療法及最近發見新黑燒療法數十餘種公開發表、顧蒙世間之好評更對婦女病花柳病肺病心臟病、慢性胃病以及其他疾患加以詳細解說的大寶典、郵費在內只售一圓二角目下特價出售中速向東京中野小瀧町通誠文社書店

無論如何難寫的

公文證書

本書壹册即克自書

遇見附有公文的事務不用煩請代書、可以省下壹筆手數料況且爲時代的人不能不懂公文書式、以及証書契約、極爲不便今有『不用代書公文証書的寫法大全』網羅一切証文書式、典當、貸借、賣買、讓渡、抵押、登記、戶口、寄留、兵事、營業、出版、納稅事項民事刑事訴訟人事訴訟、手續其他一切証文、願書等應有盡有堪稱諸類書式的大集錄本書一册一切公文皆得自寫、頗爲便利、博得世間的好評、東京誠文社書店特價出售中四六判精製郵費在內只售一圓四拾錢

新郎新娘 全書

青年男女禮儀作法的參考書

本書勿論親長、青年男女皆得必曉之良書也、爲人不知禮儀作法、被人恥笑當場面紅過耳難看已極無過於此者『新娘新郎的參考書』是將要結婚的青年男女務須知曉的初對面的寒暄座談的秘訣婚前婚後的心得更關於配偶者的選擇、婚前婚後的注意、分娩的注意、育兒及其他家庭炊餐法、男女爲信必讀等數十項加以詳細說明的、結婚豪華、版、並附、秘法秘傳百科寶典』兩大特價大犧牲一圓六角（郵費在內）時下普及特賣中希望者速於截止期前塡記新娘新郎及秘法書兩冊速郵字樣當即送上不悞用紙記明東京市中野區小瀧町通誠文社書店振替東京七二〇八九番可也

忍術與催眠術 秘法與奧意公開全書

東京淀橋區柏木四丁目誠文社書店發賣的『神秘流催眠術與意』讀本書不問地址時刻老少長幼即地催眠的秘法加以詳細說明、任何人壹經通曉本法一定利德不可勝計、內容介紹如左◇實施獨習法、◇暗示、◇實驗自己催眠、◇酒烟◇估量金庫錢數、◇矯正嗜好惡癖矯正法、◇矯正與服惡法等、催眠術實地應用法、詳細批解、即日更有忍術奧義是多年苦心研究的結果而完成的稀世罕有的奇書、務祈購讀必窺其法之奧妙也、『目錄一部分如下』△忍術研究第一步△伊賀流與甲陽流△靜心的練習△五遁ノ術△木遁火遁、土遁金遁、水遁鳥遁獸遁其他

獨學自通

簿記記帳法

簿記並非像我們所想像那樣難、只以小學校卒業程度的學力常備『簿記記帳法』一良書壹冊埋頭獨習無師可以自通現金出納帳的記帳法、商品仕入（買貨）賣上元帳（仕譯賬）流水帳日記帳等的記帳法決算法、棚卸（點貨）資產表等的作法並擧出實例加以親切的詳細說明、本書是簿記獨習的講義錄、舊式的記帳法亦不合乎現代適用故想成現代的商人必須學習新式簿記、現東京中野區小瀧町通誠文社特價壹圓三角希利用小冊免購讀爲要款到急發不悞

一流畫伯與新入選的名畫

文展帝展 入選名畫 原色版 特價提供

一流畫伯大家及新人傑作入選人物靜物、風景美人等壹張價値千圓左右的名畫原色版三十張壹套郵費在內只售貳角爲明片形特別美術印刷品希望者函投東京中野區小瀧町通誠文社即寄

秘藏稀有版 浮世畫美人畫集

江戶時代集錦—彩色艷麗燦爛奪目

萬集江戶時代秘藏內珍品爲浮世畫獨特逼眞深刻的技術彩色極爲美麗三十二張壹組特價只售壹圓八角（郵費在內）

函購特點 優遇減價

函購者先款匯下或日滿小匯兌及利用幣社之振替口座付款者號東京七二〇八九番、一時購二種發貨急送不悞（九扣）一時購三種以上者減價壹成（八扣）購滿三種以上者減價貳成

東京中野小瀧町通誠文社

基於中央地方機構强化策 龍江省機構改正强化官房

【齊齊哈爾】基於中央之地方行政機構强化策、龍江省爰來即對分科規程之改正案加以檢討中、一俟成案即向中央呈請認可手續、改正之要旨如次、基於强化官房、大科主義、而圖綜合的機能發揮、對農業者之其特殊性之昂揚飛躍之發展頗値期待、

△官房機構强化對總務、人事、財務、會計之大科制加以整備或廢合、省政之中樞的機能由總務科吸收省長、次長對省政之綜合的運營以全幅勢力整備、

一、總務科重要企畫之統制計畫地域之設定爲省之政策活動中樞重要會議之庶務佔省政運營中樞之頭腦部、並强化市縣旗街村之一般指導監督、對省之各廳向市縣旗之行政指揮令加以綜合的調整、

一、總務科長爲官房各科首要任要務之連絡調整及重要企畫之統制、期其萬全計、其主眼爲輔佐省長次長防止各科之不統一、並對各科壁入鼎立之弊加以考慮、

一、人事科對人事行政具計畫性、努力運營之適正化、警察教育、地方吏員之人事亦行集中統合制、

一、財務科基於中央地方財政之高度融合性財務擔當者立於大局之見地任財務之處理云、

小心火災 爲謀觀衆澈底安全 命各娛樂場注意火警

正陽署保安係召集娛樂場經理訓示

【哈爾濱】自前年安東滿洲大舞台在舊正觀衆擁擠一際、突然發生火警、竟將數百餘名觀衆皆葬身火窟、自該大慘劇發生後、全滿各地警察當局、爲防止於未然計、會對於管下所有娛樂場所之火事非常注目、現又屆舊曆正月、朔日切迫、各機關商店均行準備放假之際、以致各娛樂場所、觀衆亦必驟然增加、一旦對於火事防範不週、難免不發生安東滿洲大舞台同樣慘火警、正陽警察署保安係袁主任有鑑及此爲防患於未然計、於二十二日午前十時許、特召集管下中央大舞台華樂舞台新舞台及各電影院及其他等娛樂場所經理、對於防火事項加以訓示、並對非常門、平安門加以注意以免一旦有事發生堵塞、倘有故意不遵守者、決定嚴加處罰、以期確保各觀衆之安全云云

昌圖縣確定壯丁檢查日期

【昌圖】對於康德七年度徵集之國兵、自國兵法實施以來、經縣公署與協和會之不斷努力宣傳、早爲一般縣民所週知、共轟動全縣之檢查日期、現已確定、希受檢人員及民衆、一致注意、以達成本縣徵兵之實績、實不勝同慶之至、玆將檢查日程、發表於下、

按本縣係第四徵兵區、共分四個徵兵署、其設定地點如下、

一、昌圖城南東城廟國民學校、

1、街村別、昌圖城街、昌圖村、亮中村、馬仲村、新興村、滿井村、小房村、廿家村、七家村、白旗村、寶力村、櫻桃村、頭道村、東嘎村、雙山村、敖家村

2、檢查日期、由二月一至九日（計九日間）

3、受檢人員、一二一四人

二、金家村國民學校

1、街村別、金家村、四家村、五家村、廣寧村、義合村、兩家村、通江村、八寶村、西嘎村、八岳村

2檢查日期、由二月十二日至十六日（計五日間）

3、受檢人員、七二六人、

三、雙廟子國民學校

1、街村別、雙廟子村、門家村、桓勾村、老□村、鴛鴦村、蚯牛村、娘窩村、興隆村、

2、檢查日期、由二月十八日至二十一日（計四日間）

3、受檢人員、四九七人、

四、八面城街省立農業學校

1、街村別、八面城街、滿家村、大和村、雙城村、大窪村、平安村、韃洞村、三合村、金山村、傅家村、三直村、曲家村、古榆村、李家村、八家村、姜家村

2、檢查日期、自四月二日至十日（計八日間）

三、受檢人員、一〇六三人、以上總計全縣受檢人員數爲三四〇〇人云、

爲達成綠化運動 解氷時道外植樹

【哈爾濱】哈爾濱市公署、爲達成國際都市之美觀化、積極普及綠化運動之目的、近年以來對於各主要街市均業已栽植樹木、並在八區開劈公園建設擴大運動場、惟道外方面雖道路翻修明朗正齊之美麗化並美中不足者、即缺少樹木栽植、每逢夏季酷熱之際、不但觀瞻不雅即市民納凉場所缺欠、頗爲多年之遺憾、該署有鑑及此、爲謀道外與道裡兩崗同相媲美起見、決定於本年春季解凍時、實施於道路兩側植樹、一掃多年無植樹之缺點、現正進行積極計劃中云云、

義縣城外一瞥

昌圖司法陣容頗强化 殘匪檢舉隱匿銃器回收

【昌圖】縣警務科當局、爲確立縣下治安起見、當此新舊年始年末之際、施行冬季特別警戒、同時令各署勵行一齊檢索、發揮司法警察之威力、堪稱無稍遺憾、其最近狀況如下、

一、客臘二十八日八面城警察署、將强盜傷害致死容疑者孫某（四十一）外三名逮捕、目下審訊中、

一、管下寶力鎮警察署於客臘二十九日、趙家屯趙延方宅侵入强盜、奪去國幣三百圓、及衣類數件、該署努力將□□二名逮捕、轉送檢察廳、

一、一月一日傅家屯警察署探知双遼縣高家爐署五家屯分所管內有匪賊潛伏中、即時出動、將匪賊楊福之妻楊孫氏（四十一）逮捕、並押收小型拳銃一、子彈十一粒、目下繼續搜索中、

一、金家屯警察署於近日搜索隱匿武器如下、三八式槍一枝、七九式槍一枝、拳銃二枝、三八式子彈三粒、七九式子彈二四四粒、手榴彈二粒、

以上爲近來本縣警察之豐功、高奏凱歌、於治安上大有裨益、因之八年度之活躍、更形展開極有期待者云、

此次防犯週間 警民協力强化

司法科白搜查股長談話

【哈爾濱】爲使春節治安確保、對於不良份子徹底肅清計、於十七日起至二十三日止、爲防犯週間自實施以來、經警民一體協力防範、收得預想以上之好成績、據警察局司法科搜查股長白銘振氏、談防犯週間內之防犯情形如左、

本市在將入舊曆年關之時、雖然發生幾次意外的匪警事件、但是犯人差不多全已如數逮捕、可是在防犯運動以後、一些宵小之徒、不但得不到活動的機會、反而更感身邊的危機、所以於這一次的防犯週間內、除了發生幾次小偷外、再沒有什麼遺樣的良好成績、可以說是市民能够至誠的援助警察官活動的結果、關於這種警民的協和精神、不但是我們警察當局、希望能維持到永久、使我們哈爾濱市永久不發生匪徒行搶的事件、大家的度太平的日子、就是一般老百姓、也一定有和警察官合作、掃除擾亂社會治安之不良份子云云、

對軍人之遺族贈物 大連國婦支部美擧

【大連】國婦大連支部有志者、以舊正在即、對於以滿人軍屬隨皇軍出征犧牲之遺族、及現在出動活躍中居住於大連市內之各家族、十七日由國婦滿人會員、分向各遺族家庭致慰問及獻金、而市內傅家庄、居住之故林列駒張氏遺族、及出動中之四遺家族、均受年末贈物、實有說不出之感激云、

農產上市調查班 二十六日歸哈

【哈爾濱】濱江省開拓廳爲督勵大豆及主要糧穀上市起見、決向各地派遣調查班、分爲三班、調查左開事項、

一、地方物資動員計畫進行狀況、

二、上市狀況、

三、在交付大豆上市獎勵金期間、契約上市之措置、

四、其他統制上市事項、

△第一班范開拓廳長、高田事務官＝五常、雙城呼蘭賓各縣、

△第二班邵副會科長、栗山、松崎兩技士＝青岡蘭西、安達各縣、

△第三班闞林農林科長、小林技士＝珠河、延壽阿城各縣、

各班已於十九日乃至二十一日、各由哈爾濱出發赴現地督勵活動中、今□班皆於二十六日中携帶貴重調查報告、預定一齊歸哈、其報告內容如何、實予物動計畫最終年度遂行以多大之幫助云、

蒙系國高學校 吐默特左旗新設一校

【錦州】蒙民裕生會爲錦熱兩蒙民子弟教育着想、特於吐默特左旗王府、設立蒙系中等學校、（東吐默特國民高等學校）預定於二月初旬開學、初任校長特推深悉蒙民之森成人氏（現奉天省法庫國高副校長）充任、刻正進行各種準備、第一回先將募集五十名、如是以蒙系中等學校加以札蘭屯、開魯喀喇沁、海拉爾等四處共有五校矣

黑籍君子 應早反省

鴉片麻藥斷禁强化 濱江省制定新方針 於最近召開禁煙委員會會議

【哈爾濱】濱江省公署、爲順應政府當局鴉片麻藥十年斷禁國策、連年以來對於禁煙工作、雷厲風行經過成績極爲良好、同時更基於中央鴉片斷禁政策積極進行中、而對於本年度鴉片斷禁工作決定更進一步徹底實施、關於康德八年度、濱江省鴉片麻藥斷禁方策要綱草案、現已經編造完成、將於最近期內招集濱江地方禁煙促進委員會通過日、即便實施云云、

楊俊相失踪

【熱河】以賣津丹及小唱本爲生之楊俊相、前於康曆八月十五日午後二時自家走出、其寡母髮妻、頗爲憂之、迨至康曆十一月六日、熱河縣又以所拾得之楊俊相所有之禮帽及市提包等、招出楊得領去、遂至婆媳二人、遂更陷於憂惑中、現近春節、伊婆媳二人正拼命出找之、而據楊母謂、當其子之走出時、係穿藍布大衫、青褲子、足穿白布鞋云、

道外發生火警 延燒隣居房舍二十間 因生爐取暖損失約二萬餘元

【哈爾濱】道外北十九道街門牌六十號住戶杜守田年三十七歲、以販賣破爛爲生、於二十二日下午二時許、因在家生火爐取暖、不愼發生火警、火勢猛烈、經消防隊員赶到努力撲救結果、迄至下午五時許、始將火撲滅、共計延燒隣居房舍二十間、各室物品故被焚燬無餘、共計損失約二萬餘元云云、

歲末救濟貧困

【西安】西安縣西安街、協和會縣本部及各關係機關主辦歲末同情週間、募款救濟貧困人民、其經過情形迭誌本報、近將被救濟者、經各區長各警察所調查完竣、縣城廂待救濟者共二百四十七戶、男女人口共九百二十五人、每人得救濟費國幣四元、以上款項於月念二日發放完了、得救濟者均十分感激、今歲救濟款較之去年、數量上增加一倍云、

窃煤分肥思勿忌憚 爲警查知捕獲押獄

【大連】沙河口警察署司法係刑事班、爾來査得香爐礁滿人煤舖等、所售石炭、較諸刻間定價、高有三倍餘、風雨滿城、非僅一日、故特密派署員刑事四出偵騎、極力探查、結果竟獲意外之事實、有滿鐵大連改良事務所機關士住市內香爐礁屯四區五十番地、高緒隆年二十三歲、聯絡助手等十五名爲一團、與滿鐵北崗子海岸築港收良事務所員等、互相共謀之下、窃取該所石炭、計前後數十次、約達二萬餘斤、値價金三千五百元、以其高價三倍計之得贓款金萬元有奇、全售與香爐礁附近住居之貧民表面彼等乃以自身爲滿鐵傭員、會社方面對於彼等格外配給者之石炭藉口、而使一般人誠信不疑、此間將一夥共犯、咸予逮捕押獄、至於有無餘、刻尚不明云、

吉林古蹟保存計劃

【吉林】吉林省民生廳禮教股、爲保存古蹟古物、乃決定本年度之計劃如左、

二月＝陳列館開館、三月＝△開吉林市附近古蹟名勝保存座談會、△調查指定古蹟古物之保存地域、四月＝△阿什哈達摩崖保修工事、△發行古蹟關係刊行物、五月＝大虎城調查、他一、六月＝△新集城調查、△吉林省文廟工事、七月＝△滿洲旗人風俗習俗座談會、△小白山神殿補修工事、八月＝金得勝碑保存狀況調查、九月＝△陳列創列品募集、△史蹟標識豎立、十月＝△堰堤附近古蹟調查、△調查報告作製、十一月＝旗人祭祀之調查、

各村成立興農會

【北鎭】縣興農合作社理事長岡野義雄氏、爲期利國便民、經濟圓滑起見、將於各村組織興農會凡關於人民生活必需品配給問題、及春耕貸款等項皆由該會幹旋之、前於上年十二月廿九日、廣寧站村經徐村長自克首先贊助擧行發會式、備全村會員參加者、非常踴躍、當經岡野理事長、樋口司事指導一切、說明興農會趣旨贊利益、頗極一時之盛、聞該會之組織概略、以村長爲辦事處長、監督一切、復由興農合作社、派駐在員二名、佐理事務之進行、其次則以屯爲單位屯長兼司會長、牌長爲組長、民衆戶主爲會員、等情辦理在案、現在大組村已經成立三屯、西燒鍋村亦在進行中、然康德八年度計畫決議、普及各街村誠可謂利國便民之無上方策、一般人民、咸具贊成

爲綿布配圓滑 召分會長會議

【樺甸】協和會縣本部、於月之十六十七兩日召開聯合分會長會議、關於綿布配給問題、詳細討論以期圓滑、並印製配給票、發交各分會、使用屆期必能適宜處理、冬去春來、轉瞬即到、値此更換服裝時期、配給綿布、實爲各家必需之品、如此辦理誠可謂造福民衆者矣、

五年計畫污水處理 今春暫施淨化設備 資材關係第一期將遲延

【大連】預定以五個年計畫、預算五百萬圓、由本年度開始着手之大連市污水處理施設、後以資材關係、第一期計畫、殆已着手不可能、雖然土木課側、由於市衛生的見地、以爲有早速完成之必要、因而決於明年度、早速完成第一期計畫工事、同時更繼續着手第二期預定工事、目下諸般準備中、查現在大連市之污水處理、淨化一見下固似已完備、但屎尿水及污水尙乏完全的處理且以此由海岸向遠方沖流時、亦乏放流的設備、故市內大部分的污水殆街流沖、於市內、沿岸各所、更由近海之岸、任共到處散流、結果仍多會注於近海沿岸、故臭氣難堪、而例年大連市內多數發生之消化器傳染病、與此頗皆有密接的關係、鑑此之大連市當局、會有五個年繼續事業、計畫以處理施設、後雖以資材關係着手不可能、但應急施設本春中決施以屎尿及污水等完全淨化設備云、

承德短訊

△於『新體制自官廳始』之標語下、熱河省公署以新年度爲期、一擲從來舊體制、而行政官廳新體制之確立、地方行政官之新體制爲目標、嚴守登廳時間、勵行嚴守爲執務根幹之勤務時間、並以職域奉公强調、私生活之改善刷新、保健之增進爲目的、全員於九時半前實施登廳朝禮、已自本月十日實行

△去年八月從事湯河口四海冶間國道建設工事中被共產匪架走之省土木科傭人徐氏以下三名滿系工員、兩後雖當局設法力救出迄未奏效確認終於殉職故十四日午後二時在西本願寺由田邊省次長爲委員長、於在承官民多數列席之下、執行省葬

△熱河省亦即應爲資源愛護運動之一翼、且全滿實施之電力合理化運動、於協和會省本部指導之下、現定自本日廿七日起卅一日止承德、赤峰、平泉、建昌四縣大事展開、

徵兵官會議

【齊齊哈爾】第三軍管區管下地方徵兵會議、自廿三日假在龍江省禮堂學開會議、依徵兵官徵兵區兵事處長、各市縣旗參集王司令官張兵事處長之指示、且徵兵事務全般行細部之懇談云、

船舶職員考試

【營口】船舶職員、擔當航海駕駛之重責、掌握多數乘客之生命、倘技術不精、最易發生意外之危險、故必須嚴格甄選認爲合格始克使其擔任、營口航務局有鑑於此、是以特對船舶職員、施行檢定試驗二月二十五六兩日施行、志願者、速將必要書類向該局提出以便應試云

爲謀義倉發展 招考指導員

【撫順】縣公署、以積谷備荒、保屬要政、若無專員指導、難期征收暢旺、是以於日前張貼佈告招考義倉指導員十名、陀布各分倉專司指導積谷征收事務、待遇優厚、並聞此次考試事數頗多、故投名人甚重人材主義、以圖義倉前途發展、達成積穀備荒之使命云、

會長會議盛況

【普蘭店】本埠民政署滿田署長、於日前月之二十日、午前十時、由植物檢查所二階會議室內、召集管內十八會、會長及會計員書記技補等、開催本年度第一回會議、共順序如下、一、宮城遙拜、二、默禱、三、開會之辭、四、署長訓示、五、指示事項、六、聽取事項、七、諮問事項、八、注意事項、九、協議事項、十、閉會之辭、關於指示事項、共計十九件、其中最關重要者、爲第五件、當茲年末年始諸種迷信習風、徹底廢止、或認眞矯正、實予國人之生活上裨益良深、又第六七八件、爲普通學堂補助教員增員及希望入學之兒童、儘量收容、並學級之收容量增加、此擧實爲增加地方之文化、予兒童得以入學之幸福、當局之措施、實堪感佩者也、十四十五係關於民生等計劃、爲食糧及農作物設法增產、以期自給自足、及家畜增殖、防疫等要件也、至於諮問及注意協議各項事件、總不外發達地面、以爲人民謀幸福利也、直至五時餘、始行議畢、閉會也焉、

禁用列車用石炭

【開原】開豐鐵道會社、查年來石炭缺乏、行車用炭常感不足、自應格外注意、加以節約、勿使虛糜、以利運轉、特令石西機車庫長及各司機等、對以列車用炭取暖者、負責嚴加取締、凡列車用炭及運送中之營業炭、絲毫不准動用云

城內區發同情金

【錦州】錦州市城內區、區長郝詠之氏、茲本錦州市隣保委員會、愛隣助貧之本旨、益使隣保救濟事業之精神徹底、故對於歲末同情週、所得義金向區內貧民發放、以資救濟、經調查全區內、極貧次貧者人口後、遂將由市公署發交到區之同情週救濟義金、三百七十八元、及區救濟費項下、提出三百一十一元五角、共爲六百八十九元五角、而於月之十六日、上午十一時、由隣保委員、（即街長）率領街內貧民到區、乃按人口數目、盡行發給、受領義金者、計極貧之市民四二戶、一百廿四名、次貧者三十戶、一百廿七名於領受之下、均甚感戴、咸稱王道國家、仁慈之廣被云、

州內新結成音樂協會 參與興亞奉公聯盟下

新體制下音樂文化之一翼

【大連】職域奉公、臣道實踐之聲浪、已高唱入雲際、擧州民衆、指順沿新體制、開始蓄進、關東興亞奉公聯盟結成式同時爲獲得音樂文化之一翼、將以州內在住諸音樂家組成音樂界新体制、結成關東州音樂協會、以爲同聯盟之文化部門爲關東州新體制組織準備委員會、自去年結成時、大連音樂學校長園山民平氏、首倡音樂界組織一新體制、以爲協力於大政翼贊、後得滿鐵勤務高津敏氏及大連市主事、滿新一氏等贊同、由此遂成表面化、由州內一般音樂家中募集同志二十名、結成關東州音樂協會、現在諸氏先後會合四回、共要綱業已決定、今月末興亞奉公聯盟學行發會式時、即可誕生、同時參加同聯盟之部下關東州音樂協會結成之目的、以現在州內各會社各團體所屬之音樂家、遂各種音樂團體合同之下結成一强力的音樂團體、從事社會事業及其他、與最近內地結成之大日本音樂文化協會、緊密連絡、由內地招聘多數音樂家、以資州內音樂向上、並貢獻於滿洲國音樂、協同會於會長及副會長之下、設有理事會及評議員會、會長推任三浦長官、實質的事業、由理事會執行之、據園山民平氏談稱、今後音樂家及音樂團體抛却自己利益、眞爲關東州音樂界或日本滿洲國音樂界活動、最少亦須打破從來個人主義之觀念、音樂界全體之動向、須昂揚文化、邁進社會事業之充實、是爲我等所欲願者、日前赴東京時、適値大日本音樂文化協會結成、余

空前火災

齊市日滿製粉會社大火 損失達二百五十餘萬

【齊齊哈爾】齊齊哈爾市鐵道東日滿製粉株式會社、係去年新建築六階樓房、規模宏壯、其製米、製粉、對於社會上實有絕大之供獻、不意日前（十九日）夜十一時許、突由三階樓中製米機發熱過高致而起火、當時火勢極烈、在深夜黑烟迷漫中、本市駐在之軍當局、市消防隊、警察局外、均冒寒一体出動馳赴現場、努力實施鎭火無如火勢熾烈、更以消防隊水力補給不足、竟演成杯水車薪實無濟於事、幸而僅有工人一名負傷、共火勢延燒至二十日午後四時尚未熄滅、該社房屋及機械等共損失約達二百五十五萬六千餘元、聞該社曾在三井保險公司保有火險百五十萬元云、

學行第四回學警入所式

【寬甸】本縣警察官教習所、第三回普通科生已修業期滿、成績卓著、均行退所、業誌前報、茲屆此回普通科生、於本月十日午前十時、在該所教室、擧行入所式典禮、茲將擧行典禮式之次第列下、（1）職員及入所生入場（2）來賓臨席（3）一同敬禮（4）開式之辭（5）對國旗敬禮（6）國歌合唱（7）詔書捧讀（8）入所生狀況報告（9）所長訓示（10）縣長訓示（11）來賓祝詞（12）對國旗敬禮（13）閉式之辭（14）一同敬禮

姦夫淫婦自縊

【哈爾濱】哈爾濱套街署境、四僂子村六合堂屯、於上月間、有住戶崔香蘭年二十七歲、係牛開牛忙之農人、與本院該之地戶李某之妻通姦有年、某日正逢李某之男、被本屯李姓家求去看戶、夜間未在家宿、乃李某之妻、將崔香蘭約會夜赴住期、乃李某之妻、將奸夫約到、只得木夫此夜、與本屯李家看戶、決不能歸家、眞是放心大胆、二人大脫大睡、二人正在顚鸞倒鳳之際、李歸家在窗外、止步一聽眞是氣沖斗牛忍無可忍手持木棒、破門而入進屋未打的一對裸体鴛鴦、苦苦哀求、李某一時心發惻隱、李某轉身出去、去上屋詳說經過之情、崔香蘭同李某之妻、携手出院、二人走至南場園、有空房子二間、該二人手持稍繩、搭在過樑上、一邊一個、伸入套內、自縊殉情、天亮崔李二家、各處詢找無着、找至場園空屋內、發見時已竟斃命多時矣當時報四僂子警察分所、該所長李永春、即時報哈署司法系、派警長趙匡武携代師單醫、前往勘驗畢、令其家族人葬埋云、

追加配給麵粉

【開原】開原街之麵粉配給、原依國勢調查民籍簿辦的、但因人口之膨漲關係、除依上列數量外、尙缺若干、只查小孫台三區尙有九百餘人未能領着、雖又經追加三七袋、尙仍虧十餘袋、又蒙關係當局研究、以圓滿辦法、續加十七袋、以副人民之要望俾免遺憾云、

妻不貞引情人在家 本夫歸家巧逢撞遇 被夫暴打劉氏提出離婚

【哈爾濱】道外錢塘街住戶鍾德新年二十八歲山東黃縣人、於數年前來哈經營小本商業、稍有積蓄因不堪孤身寂寞、曾於去年春季由友人介紹、以國幣三百元爲彩禮、娶得双城縣農戶劉海山之長女爲妻、自結婚後、夫婦間雖無感情可談、亦無何不睦不過劉氏以裸親爲詞不時歸寧、鍾某初度信而不疑、不料劉氏食而不厭、竟三天一歸寧五天一探親、久之即被其夫發覺劉氏不守婦道、所以時加規勸、無奈不但劉氏置若罔聞、劉氏日前竟將其情夫領到家中正在歡談之際、忽被鍾某歸家撞見、其情人某見肽不佳、奪門逃之夭夭、以致鍾某怒火中燒、遂將伊妻暴打一頓、劉氏不堪其夫管束、決與鍾某離婚不可、將來演到何種程度容訪再誌云云、

大連特刊
第六六八號
盛京時報大連支社
大連市榮町二番地
電話二一九六五番

來滿勞工採取指紋
確立一元制
滿鐵指紋施設讓渡於勞協

滿鐵當局、向有指紋專務之施設、以爲各傍系會社、及大連工業會等二十二社所使用滿華人之身分台賬、今回因勞働者指紋一元的統制、故多年之滿鐵指紋施設、於二十日讓渡移管於關東州勞務協會矣、奄從來勞働者指紋之採取、爲警察當局、搜査犯人之貴重資料而施行者、當今之時局下、爲防止勞働者之移動、及勞働者闇行誘取、並不良勞働者之身分識別等原因、自昭和十三年十月、關東州勞務協會設立之同時、同協會又行勞務指紋管理之施行、同協會內、有指紋界權威者山本同協會主任、就任爲指紋係主任、並由宮川常務理事監督下、施行以後、不滿一年半、登錄指紋、完成四十餘萬、今日凡州內以血汗勞働爲生活之滿華人、殆皆以指紋登錄於同協會、如此完成科學的指紋採取、竟高出爲倒於內地之指紋界、當此劃期的完成之、最後日、始有今回滿鐵指紋施設之讓渡、今後新體制下、勞務對策上、劃成一大空前的躍進、關係各方面、頗爲期待、州內防犯上、亦有重大裨益云、

預防眼及齲齒
擧辦撲滅運動

夫由學校衛生立場上論之、對於學生所憂者、滿人學童、即眼疾、（到拉好娠）日人學童、爲肺結核病、如不講求具体撲滅策、將恐難收效果、其外懸案之學童給食問題、權由神明高女之全校善手試行、而後以圖普及全州內各學校、關東州保健協會因鑑於此、於昭和十六年事業中、開始預防蛔蟲及齲齒、目下正調查研究中、據調查既得者、患蛔虫病者、州內日本小學生、占全數一成五分、中等學校占一成八分、滿方公學堂占七成八分、中等學校占六成四分、此症如等閑視時、最易轉染其他病症、由此觀之、洵乃爲興亞國民之保健上一大問題、

至於齲齒症、日本小學生占全數八分、中等學生占五成五分、滿方公學堂學生占三成二分、中等學生占分八日滿双方學生是示如右之罹患率、就中日本人於小學生時代、於百人之中、罹患此症者、占八十八人之多、向用之齒刷子之方法、始終不澈底無獲相當預防、其最易罹患之危險期、即於小學低學年時代、必須講求根本的預防、所謂文化病之齲齒症、要使澈底撲滅、務期使兒童學生等得以健全之齒、因此該協會當局、於近來將行此症之預防運動云、

不務正業 被警弋獲

姚成忠年二十二歲、普蘭店人、住不定所、夙無正業、生活所迫、不斷行窃、於本月十日午後七時頃、去伏見町大連語學校教員室恰夜學教室教員外出之際、以爲寄貨可居、當將屋內壁上所掛僞皮領大氅五件、值價金二千元窃出典當、易錢、以供揮霍、纔則至蓬萊町五十一番地、亞細亞刺繡店、又窃得冬季大氅一件、當管小崗子警察署司法係刑事、接此報告、經加細調查、方將該犯捕扭至署內押訊一番不諱刻正拘留置場內認眞訊辦云、

青年窃犯 被警弋獲

張學文年二十六歲魯籍人、住大連市內西山會東北山八十八番地、由去年十一月頃至本年一月二十日、將市內霞町五十八番地小林爲之助等處五十餘家、窃取皮鞋四十五双、值價金四千餘圓之鉅、於本月二十二日爲該署司法係刑事逮捕、至於有無餘罪、尙不之知、刻正拘押囹圄、以待調審云、

強奪現金大盜 被獲落網

州廳刑事課、本月十六日、接到莊河縣警察署之通電、謂有強奪犯人某姓在莊河縣內、強奪現金一萬圓、似已逃入關東州內等情、刑事課接電後即飭令州內各警察署、亘州內各地偵緝中、二十一日午後八時半頃、城子疃某飲食店中、有一形跡不審之顧客、被城子疃署員發見當場逮捕、據稱籍居莊河縣大孤山泡子屯王魁乙年五十一歲、改名王勝九、確係強奪萬圓之眞犯人云、

沙署經濟系 對小販說諭

沙河口警察署經濟係、於本月二十二日午後一時、招集日滿鮮魚蔬菜販賣肩挑者等二百餘名、由德重經濟係主任對於六日設定公價之鮮魚、蔬菜類之取締法規、逐條加以說明、爲澈底法令趣旨、開懇談會、以使收有所期效果、越下午三時許、始告散會、故今後街市肩挑小販等、決不准胡亂索價、對於婦孺、不得以十四五故意欺騙、如市民一旦發覺告諸當官、誤予以嚴重處罰、幷將其行商許可証取消、以作懲戒云、

電車客滿 不慎墜落

本月二十二日午後五時頃、自大正廣場向埠頭開駛之三號系統二十五號電車、司機者張佐邦年二十三歲、車掌川原實年十七歲、行經市內常盤町十三番在、有乘客住市內龍田町十五番地村尾誠一處之大連商業二學年學生黑澤弘君、因車內乘客擁滿、立於運轉台上、未於加注意時、車體幌搖、刹那間摔落塵埃、頭前額部跌傷口唇裂破、勢頗輕、當送往附近病院延醫師調治聞全癒之前當須三星期云

鮮貨商暴利 被查獲問罪

大連市得勝街五十八番地協豐祥鮮貨庄、執事李初超年三十八歲、山東人與同店馬春洲年三十三歲、由去年五月由紀伊町某日商、購得黑松白鹿、計百餘瓶、值價金三百十五元五毛、每瓶金大價三元二毛五分、小價三元零八分五厘、公定價格一瓶准售金三元三毛五分、該商私賣金三元六毛或四元不等、計售五十五瓶得不正利金二十餘元、事被州廳經濟警察課查知、當將當事者拘捕到案、押置留置場、刻經審明、於日前解送大連地方法院檢察局云、

州內滿人食糧問題
應迅籌根本計畫
當地出產頗感供不應需

關東州內滿人主要食糧之雜穀、若依州內當地出產物供給之、終難免供不應需之患、蓋生產少而人口多之故也、且現在滿洲糧穀會社所負之出產輸送、及其他關係、對於州內之配給上、難明圓滑、試觀客歲中、發生之食飢饉滿人方面、波及重大影響、關此之根本對策、本年度、須樹立以年度計畫、鑑此、關東局成田經濟課長、會與滿洲國興農部、並糧穀會社、實施逐次折衝、二十日氏又特此來連、午後於州廳經濟部長室、由石橋經濟部長、成田經濟課長、井之上農林水產課長、伏本技師等參集下、聚首協議、關於雜穀之年度計畫皆已痛感有必要性、故願早速實現云、

普蘭店 民戶被搶

州內普蘭店唐家房會興隆堡第一二二號養雞業王明信年三十八歲、其自宅居於金普巴斯道路側、二十二日午後十一時半頃、正在清算賬目、點查金額中、突有兩手持槍之滿人闖入、當即搶去現金三千三百圓云、

街頭紳士 難逃法網被檢擧

當此非常時局下、國際情勢緊迫之際、槍後國民、正宜即應臣道實踐、萬民輔翼之新體制、自肅自戒、乃竟有不認識時局之徒、却利用此重大性之時機、乘機剝取不當利益、並更有利用其地位職業、假口以新體制爲美名或大言壯語、故以世祖爲難題、造出種種流言蜚語、似此等惡德之輩、因續出不絕、故州廳高等警察課、自舊臘以來、曾行以徹底的檢擧、結果至現在已告一段落、計共檢擧關東州內在住之不良徒十八名、大部亦皆處分完了、其中之主要者、爲密輸出入、密賣禁制品、及匯兌管理法違反等關於時局之經濟事犯居多數、他如以興行場、並各種是非地爲根城、口角爭鬪、脅迫良民等街頭假紳士、亦不在少數、茲以滌擧之人數中處分如下、

一、在留禁止四名（日人二名）半島人二名

一、諭旨退去二十五名（日人十三名）半島人十二名、

一、滿華人、着令退回原籍十七名、

一、留置於警署、戒告悛改者六十五名、（日人十五名）半島人十五名、滿華人三十五名、

一、司法處分、七名（日人一名）半島人三名、滿華三名

以上之滿華人中密輸罪者居多而半島人中以女性介在之賭博犯罪等最多云

豐國
火災保險
本社大阪・新京支店

先除毒血・後强身體

梅毒 體毒

內服根癒之法

因有血液搏動循環，所以維持着性命，既有血液，非清澄不可，且非旺盛不可，若有毒物混合，底確發生各樣障碍於身體，特別梅毒之害尤鉅，不僅直接凝結於血管內，遮其循環，而又影響到全身發生身體膚髮五臟六腑骨格等處之腐爛變質，如若毒及頭腦，立致頓死或變成廢人之險。

治梅神劑「伯爾子丸」係超勝藥針之內服祛毒惟一藥劑，對於第一期梅毒症神速殺除菌毒，防止病勢惡化，數日見功，於第二三四以及極惡症狀，可以發揮根本的治癒作用，先殺病菌後除毒血而使所腐敗的病部器官，神速復爲壯健，一面排淨血管中之一切毒物之凝結，使血液旺盛，查其收効日數非常敏速。

「伯爾子丸」何以有此偉効？

本劑據德國權威伯爾子博士世界的處方所製，其原材複雜而高貴無比，至於其功効，因完全解消六〇六號注射之缺點，且因一層收得强大殺菌，排毒，治癒等効果，如將梅毒性疙瘩，面皰以及表面症狀，因其毒血之經尿同時排出，不出數日而消退。

而且不僅毫無何等副作用，却有整胃壯腸等絕妙功効，不論任何體質，任何重症，皆可安心服用，癒後必得倍舊健壯的身體。

中老以上之人……

差不多都發生頭沈，眼花，耳鳴以及心急，肩板等症狀，身體疲乏異常夜裡不能安眠，這是爲血壓昂高，容易發生動脈硬化或腦溢血等危重的忽病，險實無比，宜服本劑，淨除酒烟等毒，淨化血液以解血管硬結，未然防備碍害性命之險症爲要。

萬病無梅毒兇險，不只蝕壞患者自身之肉體與精神，更傳染至妻子，以斷子孫。世人以爲文明副產物，畏之如蛇。今有本劑「伯爾子丸」吾人不久滅盡梅毒而復生！既有簡單正確的治法，何必仍舊躊躇乎？

〔主效〕梅毒，胎毒，瘡毒，脊髓癆，腦梅毒，神經痛，遺傳梅毒，瘤疾皮膚病，便秘症，動脈硬化症。

藥價
二十日量 三元　痛疾用二十元
三十五日量 五元　長期用三十元
七十五日量 十元　各大藥房均出賣

總行 鈴木日本製藥社
東京市日本橋區濱町三丁目

各地有名藥房皆有代售

伯爾子丸
ベルツ丸

陳列豐富。歡迎參觀
新古洋服販賣店
純毛品 冬洋服 大衣 オーバー 時計 寫眞機 ラヂオ
長興福
大連市露天市場二區
電話③三九六六五六番

內科小兒科專門
長生醫院
院長女醫學士德王芝
院址大連市長生街六二
電話三四九八二番
病室完備 入院隨意

兜安氏利腎丸

專治

水腫 背痛 腎虧 風濕 兼治淋濁

腰痠背痛風濕水腫腕便頻數俱因腎虧或泌尿系器官失司而起「兜安氏利腎丸」因特其純正之特製藥料故久經著名爲上述各症之專藥此藥爲尿酸毒素之有力溶劑賦解毒利尿之功兼治淋濁膀胱發炎諸病患焉。

「兜安氏小粒通便丸」爲最溫和可靠之消滯通便良藥。

藥房均售

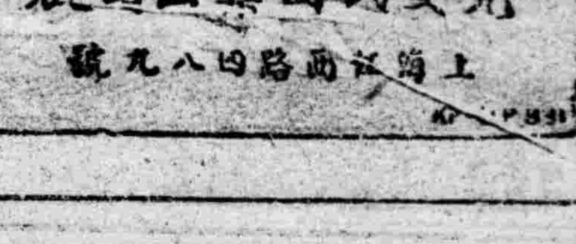

兜安氏西藥公司啓
上海江西路四八九號

三蝠牌止咳藥片

現在的天氣逐漸的冷了你的咳嗽病又犯了嗎請您不必猶預快快購買三蝠牌止咳片服用吧

三蝠牌止咳藥片是治咳嗽病的急先鋒是化痰潤肺生津理氣的神妙藥患者諸君快購用吧

總發賣元 滿洲製藥株式會社

全國各大藥房均有代售

梅毒神効劑

毒掃丸

速服本劑以除毒强精益壽之本

只以一試立見靈劾妙驗！

可怕的梅毒 不只破壞自己一生而又在一生中最値活動之壯年時 誘致腦溢血 心臟病等症 以失一命 又將病毒染至子孫 簽下缺短癈族等等毒害 非止一端 然今有網羅日德醫學精粹 而所完成之沃素祛梅劑「毒掃丸」以其內服一法治之 因發揮勝於注射之殺菌力 與分解毒素功能服之未久 確消病部糜爛 發疹 而其徹底的驅梅偉効淨化血液強化血管 又將梅毒菌最易侵犯之腦與心臟組織之強化以收強腦壯精實効 因此如腦梅毒 腦溢血 狹心症等危險必能完全防備於未然 以收眞正理想的除毒健康長壽効果 而其服法極爲容易絕無任何副作用發生 所以今在各界以爲世界的治梅神劑 博收絕讚。

價目　重症用 二元・三元 五元・十元　普通用 五角 一元 二元 三元

有名藥房出售

總發賣 山崎帝國堂
東京市神田區花房町二
郵政匯款賬號東京一四六七

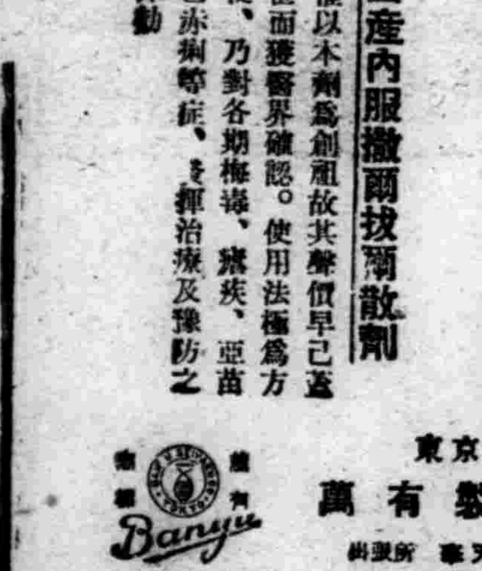

內服新藥

驅黴 麻剌利亞 亞菌巴赤痢

歐斯新益散

服法 大人一日三回 每回一包食前服用

國產內服黴爾拔爾散劑

惟以本劑爲創始故其聲價早已蓋世而獲醫界確認。使用法極爲方便、乃對各期梅毒、痳疾、亞菌巴赤痢等症、發揮治療及豫防之偉効

東京市日本橋區本町
萬有製藥株式會社

商標 Banyu

出張所
奉天市大和區加茂町十五號 振替口座奉天一一八八番
大連市西公園町四十七番地 振替口座大連二九五〇番
大阪・名古屋・新京・天津・北京

慢性"淋疾"最高級 無色化學療法劑

鹽野牌 五淋拿根 URINOGEN

有二個 Sulfonamid （硫仿亞爾度）基的

最高級＝治淋內服劑

「五淋拿根」片 對於淋菌之作用 不拘其病勢爲亞急性或係慢性 極爲迅速而且力强 通例按四日間之內服 即可停止分泌物 澄清排尿 使局部鎮痛消炎 而使患者自覺的消退痛苦等 恰如梅毒之有六〇六號 可以發揮對於淋菌化學療法的特徵 毫無遺憾。

【包裝】 二〇片 一〇〇片 三〇〇片

製造發賣元 株式會社 鹽野義商店 大阪市東區道修町三丁目

滿洲總代理店 鹽野義藥品株式會社 奉天大和區協和街五段四號 振替口座奉天二七五五番

SU—淋1

保利他民 ポリタミン

補血 滋養 强壯

增强體力 豫防傷風

一般人對於傷風咳嗽、往々不甚重視、殊不知傷風一症、正是百病之基礎、其甚者竟可轉成肺癆肺炎、而危及生命、是故時屆冬令、務必常服補血强壯劑保利他民、以增强體力、而豫防傷風、尤如易患傷風之人、更屬緊要。

保利他民是以牛乳蛋白質爲原料、經過人工消化而成之阿米諾酸劑、服後即能造血肥肌、並可鼓動全身細胞、使體內形成總動員之狀態、以防禦疾病。

【包裝】 一二五瓦 二五〇瓦 五〇〇瓦 （詳細仿單函索即寄）

總發行 武田長兵衛商店 日本大阪市東區道修町

滿洲總發行 滿洲武田藥品株式會社 奉天市大和區春日町

各大藥房 均有經售

40(5)178

高單位維他命B1劑

去疲勞 健胃腸

武田牌

「這個牌子是良藥的保證」

【包裝】 一〇〇片 五〇〇片

總發行 株式會社 武田長兵衛商店 日本大阪市東區道修町

滿洲總發行 滿洲武田藥品株式會社 奉天市大和區春日町

49(5)178

強力米太寶靈片 メタボリン

清幽可愛 大仙女

香味芬芳 如雪之清

CP 98

經濟與產業

滿業會社改革內容 近將正式決定
鮎川總裁携案歸任

關於滿業會社綜合經營子系會社、及根本的改革經營機構、並改善滿炭會社經營、已自昨年來政府與滿業會社鮎川總裁之間愼重進行審議、至昨年末意見遂告一致、於是鮎川總裁於舊臘二十三日赴日與關係各方面、妥商該最後案、大體已畢、二十四日午後十時、乘光號列車歸任、將與政府首腦部實行最後的審議、至遲於二月初旬可見正式決定、滿業會社今次改組之重點、如前所誌、即在一元的而且綜合的經營子系會社、以謀飛躍的增產鐵礦及煤礦、此外積極導入日本煤業資本、調整昭和製鋼所本溪湖煤鐵公司、東邊道開發會社、協和鐵山等鐵礦各社關係等、亦爲現所計劃之重要問題、同時對內定、田中理事就任、於滿業本社機構、加以根本的改革、擴充鐵礦、煤礦部、並整理其他部、新設機械工業非鐵金屬等起用以下各社專門家、充爲各部負責担任、而石炭部之松村滿炭副理事長、鐵礦部之高崎滿飛理事長、機械工業部之矢野滿洲重機理事長、非鐵金屬部之島田滿洲鑛山社長等似已內定就任、再鑑於設立滿業會社之使命、在日本子系會社、舉委諸日產會社經營、滿業會社以其全力、經營在滿子系會社綜合經營、故滿業會社東京支社、決定改組機構、將在日子系會社業務委於日產會社、今後則爲滿業會社東京連絡機關、發揮機能、初任支社長、

增產硫酸銅 共給需量六成

果樹、蔬菜、甜菜、及其他一般農耕用驅虫劑之硫酸銅、滿洲僅有鑛業開發會社及奉天製練所、能少量生產、其他則大半求之日本輸用、但因最近日本之生產亦感不足、故今後之輸入、不無困難、且今後之需要量、有逐年增加之趨勢、故鑛發會社得興農部之援助、樹立硫酸銅之增產計畫、進行研究其進行方法、乃使奉天製練所漸次擴充生產設備、本年可供需要之六成、明年即可自給自足、其生產品、則由滿洲農業及三共製藥、向一般配給、其價格可較今之千二百減低二百圓、於鑛業開發及農產振興上之期待頗大云、

火藥工業會社
月末舉行創立總會

政府當局爲一元統制國內火藥類之製造、販賣、及輸出入、自去年以來、即擬合併南滿火工、奉天造兵所火藥部門及滿洲火藥販賣等現有會社、而設立特殊會社滿洲火藥工業株式會社、（資本金八百五十萬圓）、故於經濟部設置設立事務所、進行諸般準備、近來一切準備、業已畢事、遂於二十三日午前十時半、假軍人會館由委員長蔡經濟部大臣及關東軍、經濟部總務廳、治安部等、關係各委員出席、舉行設立委員會、預定本月卅一日舉行創立總會、該社資本金八百五十萬圓、共中五百六十五萬五千圓、爲現物出資、其二百八十四萬五千圓爲現金出資各社分担股份如左、（單位千圓）

政府	二四〇（現金）
奉天造兵所	四、三三六（現物）　二、〇四四（現金）
南滿火工	一、三一九（現物）　二八一（現金）
滿鐵	七〇（現金）
本溪湖煤鐵	七〇（現金）
昭和製鋼	七〇（現金）
滿炭	七〇（現金）

麥加利銀行 準備閉鎖
英美系銀行漸撤退

美國花旗銀行哈爾濱支行、已將一切業務、讓渡正金銀行、遂即閉鎖、茲聞英系麥加利銀行、亦向經濟部銀行科呈請認可停止業務、着手準備撤退、此兩銀行、均係以猶太民族財閥爲背景之大銀行、馳名全球、在我國內、因自中國事變發生以來、因對第三國貿易減少、尤其對英美輸出激減、故於近年、業務頓減、花旗銀行、因於運用存條、去年秋季以來、停受活期存款、麥加利銀行、雖未停止、但其存放款頗示不均衡、存款計六十七萬八千圓、放款僅計五萬二千圓、存入金計四十二萬三千圓、相較之下、資金不足二十萬圓、在此滿日華三國緊秘協力、確立東亞共榮圈之際、英美系銀行、前途已無發展之可能、今日雖然遂告閉鎖、我國經濟界並無不良影響、一般地方銀行、正金銀行及其他日系銀行、當代行其業務、經濟部爲免對麥加利銀行存款、因其閉鎖而受之損害、擬至該行倫敦本行匯送前記不足資金二十萬圓、返還存款完了止、使該行繼續營事、再於花旗及麥加利銀行閉鎖後、英美系香港上海銀行去就如何、極堪注目、茲誌香港上海銀行十二月末賬尾如左、

△哈爾濱分行
存款　二〇五萬圓
放款　二二四萬圓
存入金　一四五萬圓

△奉天分行
存款　一〇一一萬圓
放款　一一萬圓
存入金　七三〇萬圓

岡田興銀新總裁 定下月五日抵京

滿洲興業銀行新總裁岡田信氏、已於十五日在東京與富田前總裁交代事務、前曾豫定於二十八日出發、茲則變更、定於三十日偕同夫人由東京出發、途中便道至其故鄉靜岡及京城一行、預定於五日午後一時五十分、搭乘望號快車抵任新京云、

取締經由關東州 携帶現欵赴華北

關東局當局、爲應付滿洲國及華北管理匯兌加强、對於由關東州起身前往華北之旅客携帶現金者、亦擬加以限制、因此該局乃於廿五日公佈、改正之外國匯兌管理規則、將自二月一日起實施、其主要者如左、

一、乘船或乘飛機之旅客

（甲）携帶金、只限於朝鮮銀行券、無須認可限度、即於華北兌換之數目、一般旅客爲五十圓以內、持有勞働票者、爲六十圓以內、

（乙）超過前記限度、以上時、須到臨時貿易匯兌局大連支局（滿洲中央銀行大連支行內）請求許可、

二、經過滿洲國（山海關營口等）之時、須依左記辦理、

（甲）爲一般旅客携帶金之交換臨時貿易匯兌局大連支局發給交換承認書、是以須在該支局爲該項申請、此時其携帶金額、於車中之費用、過此以上時、須另受購買外國匯兌之許可、

（乙）持有關東州勞務協會發給之勞働票之外國勞働者、限於六十一圓以內、得於國境地交換、六十一圓以上時、則須於貿易匯兌局大連支局受購買外國匯兌之許可、

土建金融問題
似採用共同出資案

滿洲土建協會、自去年五月、全面的加以改組以來、發生土建金融問題、迄未解決、茲以工事季節、迫於眉睫、決定積極着手具體的解決、關係當局與該協會首腦、已自年初以來、屢行交涉、從來土建金融對策、大體有三案如左、

一、於一定年限間、由政府交付補助金、

二、由企業者側、先付工事費三成之譜、

三、政府、主要企業者及協會、三者共同出資、

就中第三案最爲有力、似已準備實施、土建協會、擬自二月初起、開始招募勞工、故解決土建金融問題者、實屬當前急務、

興銀股東總會

滿洲興銀、定於下月十二日在新京本行會議室、開第八期通常股東總會、討論康德七年下半期決算案以及變更定款、一部等各件云、

歐洲食糧的供求（三）

二、意大利

（一）小麥

意大利在最近數年中、高揭着『穀物戰爭』的標語、傾注全國的力量以謀小麥的增產、但是到現在還不能確保小麥的完全自給、輸入量雖因年歲的豐歉而不同、但在一九三七年兇年中、輸入量就達到消費量的百分之二〇、而且其輸入、須從鄰國如南斯拉夫、匈牙利和其他巴爾幹各國的輸入、才得充足、還是和德國的情形同樣的、意大利在玉蜀黍的消費上、差不多國內生產的就够自給、米類尚且還有輸出、這是和其他的歐洲各國不同的地方、

（二）肉類和魚類

大體上意大利每人所需的肉類消費量、極爲稀少、和英德人比較起來、只不過三分之一以下的少量、魚類的消費量比獸肉類雖略多、但比英國人亦顯爲減少、而且肉類的供給、依舊是需要東南歐各國的輸入、

（三）油脂類

意大利雖爲橄欖油的著名產地、但是他的植物油生產量、還不能達到自給自足的地步、

三、英國

英國對於原料品輸入的依存程度、和德國並無甚大的分別、食糧品方面、和德國的外國依存佔消費的五分之一以下比較起來、英國至少有三分之一以上、只因英國海上輸送力和保衛船隻的海軍力量的强大、得以確保自海外輸入食糧供給還一點佔優勝而已、但是鑑於前次大戰的經驗可知道的、是隨着軍需品輸入的激增、輸送量自必日益減少、不僅如此、在意大利參戰後的今日、商船在地中海航行已不可能、所以海外供給路、勢必求於大西洋沿岸的各國如加拿大和南美等國家了、

英國食糧品供給統計（一九三四、一九三六）

種類	總消費量 單位1000噸	國內生產量	國內總生產量和總消費量之比率
食料……			
穀類A）	四、四一八	[illegible]	二三
獸肉類	三、〇八八	一、五三九	五〇
魚類	九七〇	八三一	八六
牛乳	九一八	九一八	一〇〇
煉乳	二三九	一五九	六五
油脂（C）	九九三	一〇九	一一
乳酪	一三九	四六	三三
鷄蛋	七、一八二	四、六六八	六五
果實	二、三八〇	三六〇（B）	一五（B）
馬鈴薯	四、五七七	四、三七七（B）	九六（B）
茶咖啡等	一八三	……	〇
飼糧……			
澱類	九七六	二三一	[illegible]
油餅	一、六八八	四	[illegible]

（A）依照製粉計算（B）包括果樹園與庭園等之生產量（C）指牛油人造牛油、猪油而言、

上表係經濟雜誌根據英國食糧國防局在一九三七年所發表的報告書算出英國的食糧品消費量和生產力的一個比較表、觀此當可知道英國食糧品的輸入量是如何的鉅大了、上表中要算油脂類、砂糖等不足的程度最顯著、其次則爲肉類和雞蛋、

（一）穀類

小麥類概自加拿大、阿根廷、北美和衆國輸入、在必要時、亦可求之於澳洲方面、玉蜀黍等家畜飼料、大部份是藉阿根廷、南非洲供給的、

（二）肉類

牛肉和肉羊的主要輸入地爲阿根廷和烏拉圭、其次爲澳洲和新西蘭、至於豬肉、則大概都賴至美國和加拿大方面、

（三）油脂類

油脂類中的植物油、以尼日利亞和及其英法屬非洲的輸入爲主、牛油則除從新西蘭輸入之外、別無他途、平時的主要供給國丹麥和波羅的海各國、不必說已是絕望了、

（四）砂糖果實類

砂糖係從西印度、古巴、墨西哥、南非方面、

（五）雞蛋

在平時、英國的雞蛋消費量約一半、是由丹麥供的、現在當然被杜絕了、因此也是專靠澳洲、新西蘭方面的輸入、（未完）

股票實價

名稱	價	名稱	價
滿鐵	六六、〇	滿洋灰	四三、五
電業	五三、八	滿土地	五七、二
滿電	三九、七	有滿瓦	六一、五
滿工廠	五三、〇	撫順窯	五五、〇
重工業	六二、〇	奉紡紗	九一、五
東亞煙	七三、五	協和工	一三、八
滿東煙	五三、三	商工銀	五三、〇
滿化學	四一、〇	全新	一七、三
撫鋼材	四一、五	哈洋灰	四二、五
滿工作	二六、七	滿麥酒	四六、〇
滿鑄物	五九、〇	滿製糖	四八、五
大連機	八三、五	滿製麻	六三、〇
滿車輛	四五、五	滿紡績	七九、〇
東拓	五八、五	湯崗溫	一六、〇
滿蒙毛	六八、二	產特工	五八、九
營口紡	二三、六	大興	三五、五

△滿洲證券株式會社　奉天市浪速通三二一　電(2)五七四六・五七四七

行市（一月廿五日）

金銀

△銀塊
倫敦　二三便士四分之一
遠卯　二三便士一六分之三
紐約
孟買　六三留比一六分之一八
孟特里爾
十一月　三七仙七五

△金塊
倫敦　八鎊八先令
紐約　三五弗

滙兌

美日　二三弗四七仙
美英　四弗〇三仙二分一
美華　五弗六一仙
美法　二仙二一一
英日　一志二片二分一
英華　三片三二分之二
英美　四弗〇三仙五分〇

商品

△棉花
大阪（前場第一節）
一月　＝　四月　＝
二月　＝　五月　＝
三月　＝　六月　＝
紐約
現行
三月　一〇仙四五
五月　一〇仙四七
六月
孟買
卜羅吉　一三七留比四分之一
沃謀拉　一五二留比
高拉　一八二留比二分之一

△綿布
大阪（前場第一節）
一月　一四、四五　四月　一三、六五
二月　一三、三〇　五月　一三、七五
三月　一三、九五　六月　一三、七〇

△生絲
橫濱（前場第一節）
現行　一三四〇
一月　＝　三月
二月　＝　四月　一三九五
五月　一三九五

△小麥
芝加哥
五月　八五仙八分之七
七月　八〇仙四分之一
九月　八〇仙二分之一

△麻袋
喀爾喀多
青麻
亞麻

股票

△奉天滿取

名股	開行	下市	大價	小價
滿取	[illegible]	[illegible]		
滿業	六〇八	六一〇	六一〇	六〇八
東新	一〇〇八	一〇一四	一〇二〇	一〇〇四
大新		[illegible]		
朝新				
鐘紡	一四六	一四六〇	一四六〇	一四五
鐘新	八四	八〇〇	八〇五	八〇〇
日鐵		[illegible]		
日魯		[illegible]		
新船	[illegible]	[illegible]	[illegible]	[illegible]
營紡	[illegible]	[illegible]	[illegible]	[illegible]
滿毛		[illegible]		
新		[illegible]		
滿鐵		[illegible]		
電電		[illegible]		
電乙		[illegible]		
電業	[illegible]	[illegible]	[illegible]	[illegible]
同新	[illegible]	[illegible]	[illegible]	[illegible]
滿化		[illegible]		[illegible]
撫業	[illegible]	[illegible]	[illegible]	[illegible]
日石		[illegible]		
東拓		[illegible]		
滿土	[illegible]	[illegible]	[illegible]	[illegible]
烟草	[illegible]	[illegible]		
東亞	[illegible]	[illegible]	[illegible]	[illegible]
滿烟	[illegible]	[illegible]	[illegible]	[illegible]
特工	[illegible]	[illegible]		
鋼管		[illegible]		
大軌		[illegible]		
同新	[illegible]	[illegible]	[illegible]	[illegible]
工廠	[illegible]	[illegible]		
土木	[illegible]			
△東京近卯				
東新	[illegible]	[illegible]	[illegible]	[illegible]
大新	[illegible]	[illegible]	[illegible]	[illegible]
鐘紡	[illegible]	[illegible]	[illegible]	[illegible]
鐘新	[illegible]	[illegible]	[illegible]	[illegible]

天德綢緞百貨店

各貨價廉　歡迎參觀

電話　門市　三一三九一番　批發　三五〇三〇

大連市西崗新大街南首

民生部大臣認可　奉天善隣女學院專修科招生

一、招收額數及修業年限　日語科三〇名　手藝科三〇名　各一年畢業

一、入學資格　女子國民高等學校畢業者及具有同等學力者

一、修業科目及待遇　日語科　教授日語之會話文章及其他日語之知識使充分護得日語之能力畢業之後對於欲往日本留學者可設法補助之對於就職者亦可盡力介紹推薦

手藝科　內分以下之三科可任意選擇二科學習或三科皆學畢業之後亦可介紹相當職業

1、洋裁科教授普通洋裁之技能

2、刺繡及編物科教授十字絨刺繡編物及普通一切手藝

3、家庭織物科教授紡織羊毛製作毛繩及洋服料子

一、報名處及手續　報名處本院　凡志願應考者在報名期限內報名務須將左開書類及報名費一元同至本院『一』入學志願書（由出身之學校長填寫）（函索附郵票二分即寄）『二』成績證明書

一、報名日期　自一月二十一日起至一月三十一日止

一、考試日期　二月四日

一、宿舍　設有宿舍加以保護監督

一、招生要項　函索附郵票二分即寄

奉天市大和區義光街四段二五號（商埠地三經路九緯路）

財團法人善隣院　電話【二】二八九五番

淋疾

最高級　無色化學療法劑

解救五淋！　奏效如神！　徹底除濁！　絕不復發！

塩野牌「五淋拿根」片　凡爲對於亞急性慢性淋疾之特效藥　比其他化學療法劑迥然不同　藥質純良　經嚴密檢查之結果而出售　淋疾患者服用本劑　藥液就移入血液內　立能發揮强烈的止痛・止膿・消炎作用　遍滲透全身殲滅休內所有的淋菌　無論如何頑固的淋疾　服之可以完全斷根

【包裝】二〇片　一〇〇片

總發賣　塩野義商店　大阪市東區道修町三丁目

塩野義藥品株式會社

塩野牌　五淋拿根片

BU—滿5

城內鐘樓南夾市胡同　電話4二一二八一

天樂　有聲大戲院

新年開幕第一部大貢獻

特邀滿映紅星登台歌舞

鄭曉君　葉苓　吳穎　馬曼麗　崔德厚　諸大明星獻技

隆重開幕　一月廿六日　廿七日　廿八日　廿九日

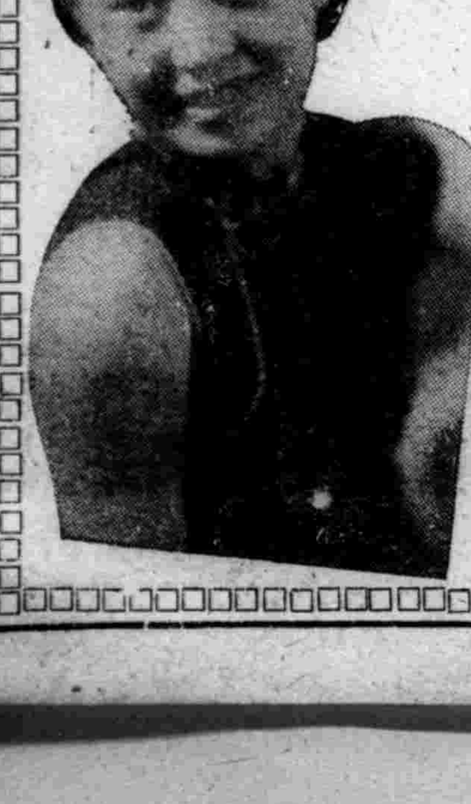

奉市獨家首演新片

滿映本年度超特作

趙愛蘋　葉苓　崔德厚　主演

劉先生回頭

雲閣電影院

二十四日　二十五日　二十六日　滿映新片

風潮

季燕芬　張敏　主演

下期　即舊正　初一日　初二日　初三日　初四日　古裝名片

閻惜姣

貂斑華　梅熹　主演

初五日　初六日　初七日　初八日

瀟湘秋雨

陳雲裳　王元龍　王獻齋　主演

胡琴　通信教授

樂會君過　娛學諧錯　遣管學勿　消保想快

研究胡琴事業三年有餘學成功的人也非常的多因而頗得各界歡迎與贊許證明學費用減收半價手續亦簡便只用一掛號寄來國幣三圓一角正則將『函授胡琴講義』前後五冊用一次郵去內容均用新法1、2字母極易明瞭按法研究保管成功遇有疑問來信即答日期學會爲止樂友們快來學吧　奉天小西關內商場書局　善宇同寰啓

森永牛奶糖

風味絕佳滋養豐富

兒童運動必可携帶良伴

偽造"三島酢酒" 犯人已被逮捕

【哈爾濱】現因各種酒量缺乏之際、奸商爲企圖暴利、竟密設製造場、冒充日本製商標『三島酢』啤酒類、不料其事機不密、被經緯警察署保安係員、調查各商在庫品及價格之實態、忽在某食料店內發現陳列多量『三島酢』牌酒類、頗爲可疑、當時即對商標印刷及品質之優劣、加以嚴重檢查結果、判明係偽造品、握有市內秘密確實偽造証明、調查結果、在道裡中國八道街某食料商地下室、發見大批偽造品、當時將該偽造之王登魁年四十三歲共犯十一名、一齊逮捕審訊結果、該犯等以三年前乘日本內地製食糧輸入困難機會、即開始偽造『三島酢』牌酒販賣迄今、現正追訊中云、

社會之花絮

【西安】西安縣交通便利、礦業繁興、所有西安街範圍居民、較他縣爲多現在春節臨邇、（舊年）一般社會人民以及各種營業均居忙緊廹之時、俗所謂辦年是也、在前數年一到此時、街市之各攤床、神紙雜貨叢棚林立櫛比今年因非常時局下、所有人民需用之、油酒米面以及紅白糖、一切的一切均須配給而人民應買者各物無多、但是近日來街市之人民較前稠密、在農民方面賣售柴草粮石、購買魚鹽零物以及天地牌、皂王爺、或豆付粉條等各物以社會方面觀察、各界人士對於舊年漸行、淡漠視之是亦人民知識上大有進步云、

警官晉級異動

【林東】開魯縣警佐滕萬發、林西縣警佐李馨久、於日前奉令轉巴林左翼旗警務科辦事、旗警務科勤務警尉畢立格圖、白音烏拉吉轉林東警察署辦事現警務科勤務警尉補叢雲閣、林東警察署勤務警尉補色楞、均奉令晉級警尉現已分別就任云、

統制麥粉生產 實施取締小磨面

【訥河】對處小麥粉之販賣統制期以萬全、而關行小麥粉生產統制之新京專賣總局、日前以米田事務官爲首班、與齊齊哈爾專賣署鈴木科長以下二十五名、結成小磨面取締班而於日前來訥巡查、當其一行巡查至拉哈、老站、訥河、老萊諸地後、會檢獲麥粉暗製造者六七家、將如何懲處、尚在審議中云

管烟所長劣行

【哈爾濱】道裡外國五道街×××號、管煙所所長李國桐（假名）者、染有逃除之鴉片癮、以致入不敷出、竟奇想天開、對於該所煙客屢加脅索、不向煙客借錢即向煙客强索煙份、倘不如其願、就設法藉詞刁難、而煙客因畏其勢力、均自認吃虧、亦不願與其爭辯、不料該所長貪而不厭、得寸進尺、近來竟驅順如綿羊、因此近來對於煙客脅索、較前更甚、所以惹得煙客煩言嘖嘖、將來煙客與所長、演成正面衝突、亦未可知云云、

年關麵粉配完

【開原】關於舊歷年關之麵粉配給、前經開原縣配給委員會、實施配給協議之結果、開原街及開原城街、不分種族、均配給以特殊粉、每人二斤半其他各村、均以普通二等粉、每人一斤半配給之、刻已由各小賣人、分別配給完畢、開原街全街、共需麵粉二、四四三袋、但因戶口膨脹尚有一部份請求追加中云、

協會開分聯會

【西安】滿洲帝國協和會西安縣本部長薛玉衡、事務長高尚榮次郎二氏、爲協和會運動、使下層浸透起見、將縣境內一個街級四十三村各分會一概結成、當茲康德八年起始各分會應積極運動、於月念日召集各分會長及主要役員、在青年訓練所開各分會協聯會、於上午十時起開會行禮如序後、開始座談會薛本部長訓詞、高附事務長因公出張、以實踐涵養周乃武代理事務長向各分會長討論、爲會員募集、一戶一員之運動、對貧寒者如以抗活爲生、貧困不能自給、流動之農民、可以免爲會員、家道殷實品行優良者、一家有兄弟父子等不妨加入多數會員、以填補貧困者、會籍整備事項、對於各役員會籍從新整理、既設分會改組、二道河子十一個分會改組爲五分會及安善分會共六個會、專任書記配屬、每分會二三人不等、常務會員强化事項、預算編成、青少年運動、擬各村設青少年塾、先在五區夾信子鎮街設塾於本年三月結成、軍人後援會事項、以上協分聯會亘二日間完成各議案云、

族侄竊款潛逃 叔父報官緝捕

【遼陽】市東養學街路南吳鞋舖、執事人吳天祿四十歲、於本月十六日晚九時、被其在櫃上居住之族侄、吳宗發吳宗起二人、私竊去現欵千餘元、金鐲子兩個、逃去無蹤、該吳執事發覺時已晚、當報告市警務科緝捕云、

養成愛路思想 訓練青少年團

【南坟】本驛鐵道警護分所、爲對沿路兩側之愛護村、於此尚有暇期之時、以貫輸愛路思想之浸透、及喚起當路工作之實踐、乃於月之十九日、催令各屯青少年團、每週星期六、必須至警護隊分所集合講習、並由巡警加以精確訓練、以期愛路熱誠完璧、並分別教授文字、以促成文盲者識字運動、並發揮其本來機能、將使愛路青少年團發展狀況、定有可觀之氣色云、

殘匪肅清 縣治安明朗

【訥河】被飢寒交迫日趨裂滅途上、而竄逃掙扎中之殘匪王明貴所部數名、當昨年青紗障起時、曾以殺人越貨擾民害國之暴行乘機出沒於訥河、克山、德都、嫩江各縣之僻地、現住民雖苦於危害、而防除無力、日滿軍警雖舉力討伐、而苦其竄逃靡定、因而迄於最近、利用野原之視無障碍、遂奮我軍警神威、以活潑撻伐之、屢戰屢勝、殘匪已勢呈步接墓道、故本縣治安、益輝輝明朗云、

將表彰優秀隊員

【訥河】協和運動子溫之一之義勇奉公隊、本縣自昨年八月結成以來、由縣本部及區隊長岡木副縣長各側之積極指導訓練下、曾著有驚人之好成績、最近縣本部側、爲鼓舞一般隊員向上計、頃於月之二十日、對成績優秀之二十五名奉公隊員、加以表彰、其名單現正審核中云、

葦業社長到任

【營口】本市滿洲葦業株式會社、自成立以來業務突飛猛進、大有一日千里之勢、至於內部人事機構、亦極爲充實、該社近爲强化陣容、又選任前營口警察長廳李鳳翥氏、爲董事長兼社長、李氏歷任軍警長官多年、資望頗老、此次任該社社長、對於葦業經營、定能揮其敏腕大展抱負、頗堪期待云

WASETON球

腰酸肚疼發冷 頭昏眼花氣悶 赤白帶婦女病

●這種症狀，時常發生，身體日漸衰敗，毫無活氣，尤因神經系統受碍，肩板腰痛，耳鳴不止，夜裡不能安眠，赤白帶下，日益增流其加下量，如放久不治或治時錯法，『藥』結果使你心身越陷悲哀之深淵。

●婦女病一發生，皆有赤白帶流下而皆有頭開症狀併致，發生婦女病之原因不少，然大多都侵入病菌於子宮，而致所謂子宮內膜炎（因淋菌所致者尤畏）、先碍血經，後將子宮器官細胞組織，以强烈的腐毀力漸次破壞，所以流出多量毒血與膿液（赤白帶）其害遂響及全身而惹各樣討厭無比的病狀。

●當其治療時，雖用內服煎藥等類並不會使其藥力直接作用到病原部子宮裡所腐爛之處，而用暗味外用藥類，亦因不是勉强刺戟很複雜的局部細胞，就是藥力微少，結果頗不易收見根癒効果。

●惟有「娃瑟童球」係斯界權威多年研究而採取高貴原材所製，在赤十字病院，亦爲最適治療劑而賞用查其治療効果，百治百効，早者數球而癒赤白帶，重則不出數十球而根癒，故以良心而推奬各界婦女。

●即因一天只以一球挿入，則可立現効力（耐久一日）滲入深部子宮裏面病巢，殺除病菌（尤其是淋病菌）排淨毒血，以消赤白帶，更以多量的婦女精源（荷爾蒙）使子宮復爲壯健，因於癒消肩板，小肚疼等症，精神越發明朗，必得美麗容姿，健全身體，家庭和睦。

●且其藥價非常便宜，一日不過一角餘，今在各地大小藥房，均有出賣，若無貨時，請向東京總行函購。七角一元二。郵費四角五。

愛知縣 岡田〇〇
自從一年之前，偶患子宮內膜炎，用藥不少，皆歸失敗，赤帶流下不止，痛苦莫言，家中雜事，無意去幇助只在屋中獨自苦惱，不料在報端，看見「娃瑟童球」立試數球，効力頗大，越用越効，今日因受此藥之効，得以根癒之幸福矣。

大阪市 〇屋〇
敝人生來身體軟弱，自前年三月起，忽覺小肚疼，眼花頭疼相起，同時經水不調精神亦自昏亂，迄至該年多季，又患赤白帶，用了不少藥類，皆歸失敗，不料隨着朋友勸告，用了「娃瑟童球」之後，一日比一日，收見大効，至今完全恢復健康。

總批發處 東京市芝區通新町十三番地 合名會社 河原商店
振替口座(新賬號)東京二三五〇一九 本號專用東京三田郵便局第十五號

解消婦女們的一切痛苦

婦科神葯 **娃瑟童球** ワセトン

天光電影院

舊除夕起隆重開映

映期 舊除夕起至正初五日止！

華成公司有聲對白 古裝滑稽超特巨片

描金鳳

李紅 湯傑 領銜十餘名明星大聯合演出

新年新禧選來新喜劇 貢獻給觀衆們開心順氣 劇情奇妙莫測 演出別有動人

（同時滿映新聞啓民映畫）

本院長短期免費券暫時無效 短期免費券末日有効

光明電影院

廿四日 廿五日 廿六日 三天放映

滿映有聲恐怖巨片 **冤魂復仇** 李香蘭 周凋 主演

新年特選 趣味喜劇 **喜臨門** 周璇 關宏達 主演

國際 GEKITO

南市場 電話二一六二一

公演日期 一月 廿六日 廿七日 廿八日 廿九日 三十日 三十一日 六天

加演滿映新聞一五一報

新年特選佳片 即舊劇『鍘美案』

藝華影業公司本年度傑作 有聲古裝歌唱醒世大悲劇

秦香蓮

包文正鐵面無私！ 秦香蓮千里尋夫！ 鐵面包怒鍘世美！

舞台戲早已動人搬上銀幕悽慘更有生色

標準古典美人張翠紅 恢復當年榮譽王〃龍 鄭重 范雪朋 余琳 主演

下期新片預告 華新公司豪華古裝有聲歌唱巨片？ 前集 双珠鳳 袁美雲 第一部古裝片成績斐然出衆 接演後集 双珠鳳 二月八日

亞洲電影院

舊除夕起隆重開映

映期 舊除夕起至正初五日止！

華成公司有聲對白 古裝滑稽超特巨片

描金鳳

李紅 湯傑 領銜十餘名明星大聯合演出

新年新禧選來新喜劇 貢獻給觀衆們開心順氣 劇情奇妙莫測 演出別有動人

（同時滿映新聞啓民映畫）

本院長短期免費券暫時無効 短期免費券末日有効

盛記 國民電影院

二十四日 二十五日 二十六日 公演

兩大献演 **陸克亂鬪王** **青春爭鬪**

下期新年開演 **珍珠衫** 徐莘園主演 偵探巨片

光陸 CAPITOL THEATER

城內中街

公演日期 一月 廿六日 廿七日 廿八日 廿九日 三十日 三十一日 六天

加演滿映新聞一五一報

新年特選佳片 即舊劇『鍘美案』

藝華影業公司本年度傑作 有聲古裝歌唱醒世大悲劇

秦香蓮

包文正鉄面無私！ 秦香蓮千里尋夫！ 鉄面包怒鍘世美！

舊台戲早已動人搬上銀幕悽慘更有生色

標準古典美人張翠紅 恢復當年榮譽王元龍 鄭重 范雪朋 余琳 主演

下期新片預告 華新公司豪華古裝有聲歌唱巨片？ 前集 双珠鳳 袁美雲 第一部古裝片成績斐然出衆 接演後集 双珠鳳 二月八日